GOLES

LA REVISTA DEL DEPORTE ARGENTINO

Primicia

LOS NUEVOS "TC" DE ALZAGA Y CUPEIRO

GUAPO TRIUNFO DE LOS "ROJOS"

RACING, AL MENOS, FUE APLAUDIDO

Boca jugó otro match muy opaco

$ 50
EN TODO EL PAIS
●
URUGUAY $ 35 m/c.
PARAGUAY 35

Dos puntos que pueden asegurar la clasificación

TRABAJO DURO Y TRIUNFO JUSTO EL DE "LOS ROJOS"

ESCRIBE CESAR VOLCO. Enviado especial de GOLES a Colombia.

Cuando la gente de Independiente llegó a Bogotá, vimos muchas caras serias, preocupadas. El optimismo estaba dado de la boca hacia afuera, para la vitrina publicitaria montada con el periodismo colombiano. Pero en la intimidad de sus habitaciones, de las tertulias que compartimos en las horas previas al partido, todos o casi todos, dejaron traslucir sus dudas con respecto a sus posibilidades, dudas fundamentadas en la racha increíble de lesionados que se sumaron a las suspensiones de Acevedo y Urruzmendi.

Es muy común hablar de un equipo con fe ganadora. ¿Quién no la tiene?... Pero también es razonable aplicar el "slogan" cuando un equipo es realmente ganador, pero Independiente venía de dos derrotas consecutivas y arrastrando los consabidos problemas, sobre todo, de la última ante Estudiantes en la fecha inaugural de la Copa, para los equipos argentinos.

Aquí supimos que a las ausencias de Savoy, Acevedo, Pastoriza, se agregaba la de Mircoli, imposibilitado de jugar ante "Millonarios" por una lesión de la que no pudo recuperarse. Pero además, estaban los problemas de Mura, Monges y Artime. Los del primero, que sin lugar a dudas fue otro motivo para angustiar aún más a todo el equipo por el problema conocido y el "paraguayo" con un desgarro que lo tenía bastante molesto, jugaba obligado porque virtualmente no había otro. Artime con un golpe, tampoco andaba nada bien.

De la Mata anduvo perdido en toda la cancha. Nunca pudo agarrar el partido y su desorden contagió a todo el equipo, pero principalmente a Tercilla (detrás de él en la foto). Luego salió y mejoró el equipo con Diéguez.

●

Pavoni salva el desastre. Dos minutos y ya Millonarios estaba en el gol. Santoro quedó fuera de la jugada. El remate de Ferrero tenía destino de redes. Se cruzó el hombre. Cabezazo, córner y salvada. De éstas hizo muchas. Sensacional actuación de un gran crack: Pavoni.

para el campeón nacional

Artime y su gol. El concretó la difícil victoria de Independiente ante Millonarios en el segundo tiempo, luego de perder el primero por 1-0. Yazalde, que no jugó, y Tarabini, empeñoso.

●

37' del segundo tiempo. Gran pelota de Bernao para Luis en el área de Millonarios. No estaba Villano. "La Fiera" la puso lejos de Sánchez. 2-1. Independiente remonta un partido perdido y logra dos puntos vitales. →

●

En todos había espíritu de recuperación, había fe para luchar, pero también estaba la angustia y la casi necesidad de salir a la cancha para ganarle a los problemas y al rival.

Si tenemos en cuenta que Millonarios es un equipo armado, sólido y con algunas figuras importantes, tendremos un cuadro perfecto de lo difícil que se le haría el partido al campeón 1968. Ya "Pipo" Rossi nos había adelantado que la cosa no iba a ser fácil.

Y en el Estadio del Campillo, se dio la verdad de todo eso. Independiente ganó. Sin jugar bien, viéndose en muchos pasajes superado ampliamente por Millonarios, que en el primer tiempo manejó el juego casi a paladar y que pudo llegar a los vestuarios con una ventaja mayor al 1-0 que no marcaba la diferencia de

●

Arean se frena. Pavoni otra vez. Siempre Pavoni. Ahora de chilena y en otras oportunidades de otra manera, con cualquier cosa. Un fenómeno dentro de una defensa que mostró errores tremendos de marcación.

lo rendido por los dos equipos dentro de la cancha.

Nos atreveríamos a decir que hacía mucho tiempo no veíamos jugar tan mal a Independiente, y que también hacía mucho tiempo que no nos encontrábamos con un equipo colombiano de semejante nivel. Pero aclaremos: la columna vertebral del sub campeón de Colombia, está engendrada en un fútbol netamente argentino con ugadores argentinos. Villano, Enrique Fernández, Arean, Ferrero.

El planteo del juego fue muy claro desde la

(Continúa en la página siguiente)

"DESCANSAR... DESCANSAR..."

Aquí en Bogotá el problema de la altura no es tan grave como en La Paz, pero tampoco permite muchos desarreglos. La orden del médico "rojo" fue terminante cuando llegaron: "Nadie me anda caminando de un lado al otro. Todo el mundo descansa: en sus habitaciones o en el salón de estar. Pero descansan. Cuanto más se muevan, peor es". Y todos cumplieron al pie de la letra...

El jugador más famoso es Artime. Y tan famoso que lo primero que le preguntaron fue si había arreglado su contrato con Independiente. La afición conoce todo lo de nuestro fútbol. Además, aseguran que hay interés en que Artime se venga a jugar a Colombia.

Hubo muchos reclamos porque el partido se jugó por la tarde. El colombiano divide sus gustos entre el fútbol y los toros. Y el domingo había una gran corrida con la participación del "Cordobés", pero además con alguien que aquí hizo mucho más sensación que el afamado matador de Palma del Río. "El Viti". Aseguran los entendidos que es una verdadera maravilla.

Néstor Rossi fue un verdadero guía de todos los argentinos que vinieron para el partido. Solucionó problemas, usó su influencia y, sobre todo, aconsejó la forma de manejarse antes y durante el partido. Además alegró las reuniones con sus salidas ocurrentes.

Especialmente Arean y Ferrero son verdaderos ídolos de Bogotá. La gente de Millonarios está muy preocupada porque Arean aseguró que se va el 31 de marzo nuevamente a Buenos Aires. Harán lo imposible para que se quede...

En la tarde del partido estaba Pacho Villegas, un argentino trotamundo y muy ocurrente viendo el encuentro. Es director técnico del Deportivo Cali. Le pedimos su impresión: "Creo que mi equipo le gana a Independiente. Los "rojos" no me dieron la sensación de estar bien preparados. El Cali hace capote en la Copa".

5' del segundo tiempo. Mura para Tarabini por la izquierda. Cambio al otro lado de Bernao. Disparo sensacional del "7", que se clava en la red. Sorpresa en El Campin. Independiente llega al empate.

SINTESIS

INDEPENDIENTE 2
MILLONARIOS DE BOGOTA 1

Jugado el 4 de febrero de 1968 en el estadio El Compin de Bogotá.

INDEPENDIENTE: Santoro; Martín, Monges, Madruga y Pavoni; De la Mata (Diéguez) y Tercilla; Bernao, Artime, Mura y Tarabini.

MILLONARIOS: Sánchez; García, Viliano, Oreco y Castro; Guzmán y Enrique Fernández; Frattini, Areán, Ferrero y Lezcano (Aceres).

Goles en el primer tiempo: 39' Ferreres (M). Goles en el segundo tiempo: 5' Bernao (I), 37' Artime (I). Arbitro: Eduardo Rendon (Ecuador). bien. Los mejores valores: Pavoni y Areán.

AL CAER SU MEDIO CAMPO, EL MILLONARIOS SE DESCONTROLO

(Viene de la página anterior)

salida: Independiente perdió lejos en mitad de cancha y jugó muy mal atrás. Millonarios lo partió en dos. Un bloque lo formaba la solitaria presencia de Bernao-Artime-Tarabini arriba, sin poder comunicarse nunca con el otro. Martín-Monges-Madruga-Pavoni, que tenían muy cerca a De La Mata, Tercilla y Mura. No pesó siquiera la aparente superioridad numérica "roja" en media cancha, pues el mejor jugador de fútbol de esos primeros cuarenta y cinco minutos, la compensó largamente con su inteligencia para echarse diez o quince metros abajo, robar la espalda a los volantes argentinos y sacar del fondo a su marcador (Madruga). Y esa figura se llamó, Fernando Areán.

El descompaginó totalmente al campeón argentino desde su media cancha hacia el área de Santoro. Le liberó el traslado a sus volantes, Enrique Fernández (ex Central y Rver) y Guzmán, pero lo que es peor, sacó afuera de la "cueva" al debutante Madruga y se lo llevó de la mano por toda la cancha, ganándole en velocidad física y mental, en viveza para jugar el hombre a hombre, y desequilibrándolo siempre con su toque de pelota. El hueco que ingenuamente abrió Madruga a sus espaldas, lo explotó Areán con pelotazos para el pique de Ferrero o la entrada en diagonal de Frattini (ex Villa Dálmine). Para mal de colmos, Martín, el otro debutante (suplantando a Mircoli), tampoco mostraba solidez, siendo superado por su hombre, Entonces Monges y Pavoni, empezaron a comprender que la estantería se les caía sobre la cabeza. Monges se cruzó por detrás de Martín y dejó que Pavoni se cansara de hacer abanicos o cierres al medio de área. Y el uruguayo fue un verdadero espectáculo de despliegue e inteligencia defensiva. Salvó por lo menos, cuatro situaciones muy comprometidas, como esa de los dos minutos, en que sobre la misma raya sacó una pelota que no tenía otro destino que el gol, con Santoro vencido totalmente. La pregunta que nos hacíamos todos era muy simple: ¿cómo sale Independiente en contraataque con ese panorama?... Era poco menos que imposible. El único que trataba de encontrar el partido en media cancha era Mura. De La Mata deambuló sin agarrar nunca ni la pelota ni los hombres. Tercilla puso mucha voluntad, pero tampoco podía resolver el problema.

●

Enrique Fernández nos había dicho hace unos días: "Los colombianos mejoraron mucho. Los dos partidos serán durísimos..." Ya se dio razón en el primero. Aquí con Artime en un entrenamiento.

TABLA DE POSICIONES

	J.	G.	E.	P.	GF.	GC.	Ps.
ESTUDIANTES	1	1	-	-	4	2	2
INDEPENDIENTE	2	1	-	1	4	5	2
MILLONARIOS	1	-	-	1	1	2	0
DEPORTIVO CALI	-	-	-	-	-	-	-

Muy importante durante todo el partido. Junto con Pavoni, el mejor jugador de Independiente. Osvaldo Mura, sobre todo en el segundo tiempo, liberado por Diéguez, mostró su calidad.

Santoro tuvo que correr con la más fea, sobre todo en el primer tiempo. Pero rindió muy bien, a la altura de su capacidad. De la Mata, bajo. Pavoni un fenómeno. Para repetirlo mil veces...

Y "Millonarios" era patrón. Sin desplegar un fútbol brillante, pero usufructuando las ventajas en toda la cancha. Su línea de fondo ganaba sin problemas, más cuando Bernao y Tarabini comenzaron a bajar para buscar alguna pelota y se quedó Luis, allá arriba, solo, perseguido por la marca combinada e implacable de Villano (ex Banfield) y el brasileño Oreco (un jugador con mucho oficio).

Y a los 39' vino el gol que pudo haberse concretado mucho antes pues el equipo colombiano había creado situaciones claras como para conseguirlo. Ferrero, solo ante falla de Madruga, la bajó y con un zurdazo puso el 1-0.

DIEGUEZ

Enrique Fernández (el técnico "rojo") realizó un cambio en el segundo tiempo, que entendemos fue acertado. Puso a Diéguez en lugar de Vicente De La Mata. No porque Diéguez supliera la cuota de obstrucción que le faltó a Vicente, sino por su apego a la pelota que sería fundamental para robarle la hegemonía en su dominio, que había mantenido casi inalterablemente Millonarios.

Independiente comenzó a tener la pelota y eso le fue dando seguridad. Además ya Madruga no salió a buscar a Fernando Arean, se quedó más adentro. Y en la medida que Independiente tuvo la pelota, jugándola mal a veces, fue mejorando. Subió más en ataque. Ya Bernao y Tarabini pisaron desde el medio campo hacia arriba. Y a los 5' vino el gol del empate con un remate sensacional de Bernao que le dio sobre la marcha luego de un cambio de Tarabini.

La importancia de Diéguez con la pelota le dio más tranquilidad a Mura. Gran figura. Respaldado por Tercilla que mejoró en su trabajo, el "petiso" se arrimó más a los hombres de arriba. Y atrás quedó el respaldo de un jugador que no tiene brillo, pero es de excepcional rendimiento: Pavoni.

Independiente no dominó el partido, pero salió del asedio e hizo pesar su mejor manejo de la pelota. Ya no se le hizo tan fácil a Enrique Fernández y Arean, buscar los piques de Ferrero. Había menos claros en el área y Martin levantó también, pese a que ingresó Aceros, uno de los jugadores más cotizados del fútbol colombiano.

Y si el partido fue parejo, busquemos la razón en el evidente ahogo que sufrió el equipo argentino, mucho por la influencia de la altura y otro poco por volver a mostrar que no está todavía físicamente a punto para partidos duros. Pero hubo algo importante que es atributo de este Independiente: fibra para jugarse, temperamento para tratar de sacarle energías al cansancio y para no entregarse nunca así vengan muy mal las cosas.

En la medida que Independiente pudo mostrar su fútbol ofensivo, se desnudó "Millonarios" atrás, sobre todo por los laterales. Y a los 37' Artime concretó lo que nadie creía que pudiera suceder al final del primer tiempo. Un rebote, Bernao que la toma, amague y entrega justa para Luis que pone el 2-1.

El sub campeón colombiano subió desesperado al ataque. Con toda su gente. Y pudo empatar. Dos veces Santoro hizo atajadas magistrales. Independiente aguantó con lo último que le quedaba. Y ganó.

El significado de este triunfo tiene un alcance mucho mayor que la importancia de los dos puntos. Puede ser el primer paso hacia la recuperación de la tranquilidad que estaba necesitando el Campeón Nacional para enfrentar esta Copa. Una tranquilidad que no tuvo en todo el proceso de esta primera faz de la "Libertadores". "Millonarios", quizá por méritos futbolísticos no mereció perder. Es un equipo que puede darle un dolor de cabeza a cualquiera.

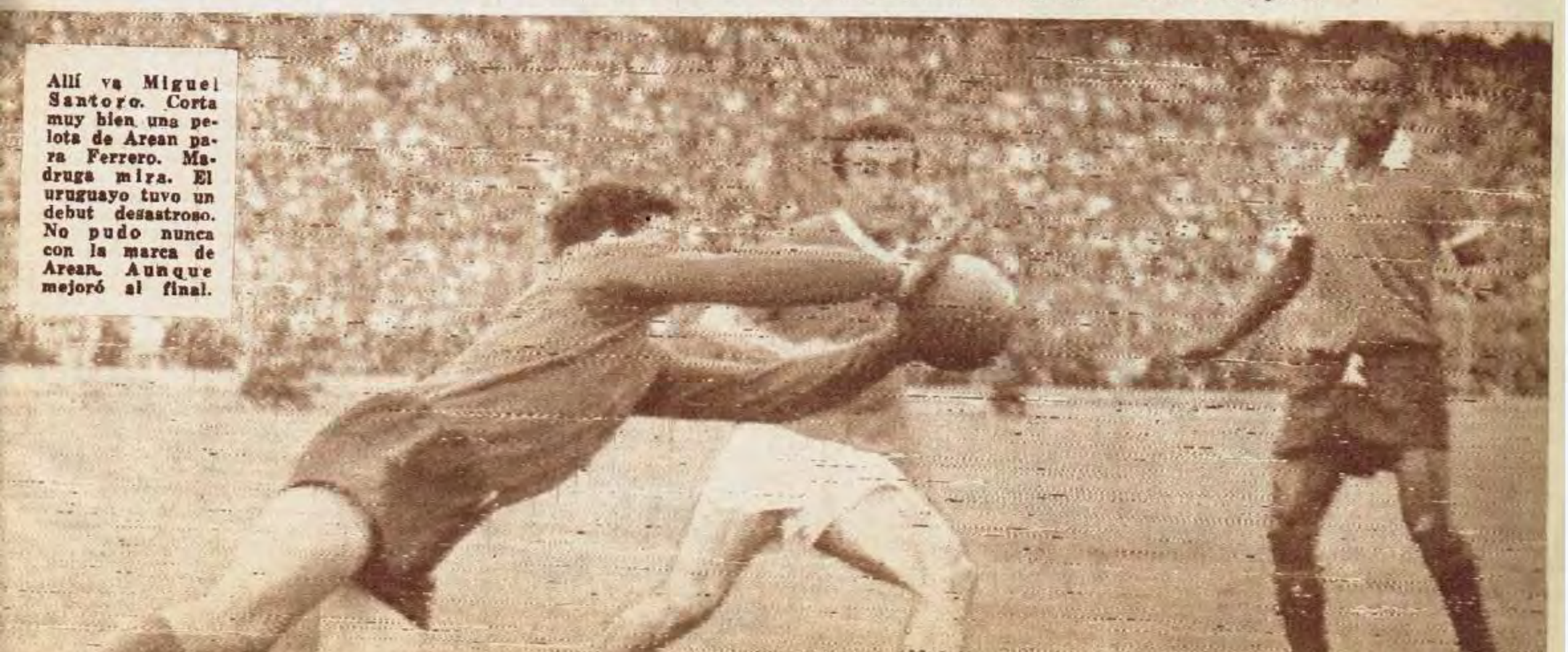

Allí va Miguel Santoro. Corta muy bien una pelota de Arean para Ferrero. Madruga mira. El uruguayo tuvo un debut desastroso. No pudo nunca con la marca de Arean. Aunque mejoró al final.

El "007" pincharrata habla desde Bogotá

Kistenmacher (preparador físico), Marelli (médico) y Zubeldía confían en la gestión que Carlos Bilardo realiza en Bogotá, Colombia. Ellos decidieron adelantar el viaje del jugador...

PARA BILARDO, NO HABRA PROBLEMAS

(De nuestros enviados especiales a Colombia)

La presencia de Carlos Bilardo en Bogotá fue atracción. Los colegas de esta ciudad, sabiendo que el volante de Estudiantes de La Plata había viajado antes que el resto de sus compañeros, trataron de entrevistarlo para conocer todos los detalles del adelantamiento de su viaje. Nosotros también estuvimos con él. Nos interesaba conocer el saldo que había dejado su gestión.

—No creo que tengamos problemas respecto al clima —fue lo primero que expresó Carlos Bilardo—. Estudiantes se adaptará perfectamente...

Deportivo Cali y Millonarios no habían podido cumplir su primer compromiso por la Copa Libertadores de América. Bilardo nos dijo al respecto:

—Conocer la forma en que jugaban los conjuntos colombianos era otro de los fundamentos que motivaron mi viaje anticipado. Fue una lástima que se haya suspendido. No obstante, por lo visto durante el enfrentamiento entre Millonarios e Independiente, he podido formarme una idea del potencial de este equipo colombiano. Es difícil. Pero nosotros, con nuestro sistema de juego, podemos remontar cualquier dificultad...

—¿Y respecto del Deportivo Cali? —preguntamos.

—Bueno, he conversado con algunos argentinos radicados en Colombia. Creo que obtuve datos muy interesantes y que, en gran medida, me fueron brindados por Pipo Rossi.

Carlos Bilardo se movió durante estos últimos días a la par que cualquier periodista. Tanto es así, que muchos colegas colombianos repetían casi constantemente:

—Este muchacho Bilardo se mueve tanto como ustedes. Quien no sabe que es jugador de Estudiantes, diría que su profesión es la de periodista. Todo lo quiere saber, indaga continuamente y tiene una personalidad de hombre vital que llega a entusiasmar al más avezado cronista...

Cuando se enteraron que Bilardo era médico, además de jugador de fútbol, las exclamaciones de los colombianos fueron de halago permanente para nuestro compatriota. En tanto, sonriendo por las cosas que escuchaba, Carlos Bilardo repetía:

—En nada habrá problema. Está solucionado todo lo relativo al hospedaje, al campo que tendremos asignado para movernos...

—¿Y usted cómo resolvió el problema de su adiestramiento?

—Ya lo conversé con Zubeldía. Me muevo y mantengo mi forma...

Carlos Bilardo cumple sus sesiones de gimnasia en un campo cercano al hotel en que se hospeda. Todo lo ha previsto con suma organización: "Estudiantes es organización. Yo no puedo salirme de esta rutina porque de hacerlo perjudicaría al resto del equipo".

—¿Jugará en Colombia? —le preguntamos.

—Si no hay disposición en contrario, considero que sí. Al menos nada me comunicaron en sentido contrario...

Cuando finalizamos el diálogo, Carlos Bilardo, rodeado de algunas otras personas, se acercó nuevamente a nosotros y nos dijo: "Vengan y verán como cumplo mi entrenamiento..." Y comenzó a caminar hacia la puerta del hotel. El campo de prácticas estaba a escasa distancia.

Estudiantes de La Plata lo había organizado todo. Pipo Rossi lo esperaba sentado en un sillón del hall...

↑ Carlos Bilardo. El "007" de Estudiantes ya conoce detalles importantes de los futuros rivales colombianos. "No habrá problemas...", nos dijo. Asombró la forma en que investiga todo...

→ Así se prepara Estudiantes. Bilardo no olvidó la rutina de su entrenamiento. Cumple sus sesiones en un campo deportivo cercano al hotel. "Pepo" Rossi lo ha ayudado mucho en sus investigaciones...

GOLES

AÑO XVIII - Nº 1012
Bs. As. Febrero 6 de 1968
Redacción y Administración
BELGRANO 624
5º piso - T. E. 30 - 7891

EDITORIAL DEPORTIVA S. A. C. e I.
LA REVISTA DEL DEPORTE ARGENTINO
PUBLICACION ADHERIDA AL "INSTITUTO VERIFICADOR DE CIRCULACIONES"

Registro de la Propiedad Intelectual Nº 943.546
Director: R. ENZO ARDIGO
Secretario de Redacción: ELDO P. SANTIAGO

UNA ERA TRISTE

Estamos viviendo una era triste del fútbol. No desconocida, porque siempre, desde que el fútbol es fútbol, existen inadaptados que interfieren, sean jugadores o público, el normal desarrollo de los acontecimientos. Pero ahora los desbordes parecen haber llegado a su punto culminante. En esta misma edición de GOLES aportamos valiosos detalles sobre la violencia en nuestro fútbol, tomando como punto de referencia lo ocurrido en el primer partido de la Copa Libertadores entre Independiente y Estudiantes de La Plata. Pero ocurre que ahora nuestros jugadores —intempestivos en Buenos Aires— parecen haber sido protagonistas de un hecho que sólo podemos calificar de bochornoso, y, lo que es más repudiable, vistiendo la casaca nacional —como representantes del fútbol de primera B— en Recife, Brasil. Según informan los cables, por culpa de los jugadores argentinos, el árbitro del partido Selección de primera B, de Argentina, y Sport Club, de Recife, se vio obligado a suspender el partido, tras expulsar al quinto hombre visitante, por acciones bruscas, desleales, en su transcurso.

De confirmarse la noticia —repudiable, entonces, bajo todo punto de vista—, la AFA debe tomar medidas urgentes, castigando a los responsables y prohibiéndoles en lo sucesivo representar a nuestro fútbol, por haberlo dejado tan mal parado mundialmente, pues nadie, donde se guste del fútbol, deja de recibir la información de estos hechos. Por ahora, correctamente, la entidad rectora de nuestro deporte más popular ha solicitado de inmediato a quienes tienen a su cargo la conducción del seleccionado de primera B —técnicos y dirigentes— un detallado informe sobre lo acontecido durante ese partido. De acuerdo con el mismo, se tomarán las medidas que correspondan. Para que nuestro fútbol pueda, definitivamente, evadirse de todos estos acontecimientos que ensucian, rebajan y dejan a todos aquellos que brindan, con su presencia, su aporte incalculable y deben conformarse con ver medio partido o equipos desintegrados por lógicas expulsiones, que se suceden, de pronto, por un pasionismo desenfrenado que quiere ganar sin mirar los medios. Que desfiguran lo que se ha publicitado como un partido de fútbol y termina convirtiéndose en una guerra, donde triunfa el que pega más, si no encuentra quien frene sus impulsos, quien le indique el túnel y la ducha fría como mejor remedio para su acaloramiento. El seleccionado de primera B, si es cierto lo que los cables nos traen, ha cometido un incalificable error, que tira por el suelo todo el trabajo programado y los motivos que llevaron a permitirles salir en gira. De comprobarse todo esto, la sanción debe ser tan implacable como lo que los responsables hicieron en perjuicio de nuestro fútbol.

EL JUVENIL

Ya se conoce el fixture para el torneo Preolímpico que se jugará durante el mes de marzo venidero en Colombia. Argentina debuta el 19, en Barranquilla, frente a Paraguay. Tendrá en la zona, además, a Venezuela, Chile y Brasil. Como se ve, los nombres de los países que le han tocado en suerte a nuestro juvenil presuponen muchas dificultades para lograr un lugar en México, para octubre de este año. Trabajar intensamente, como se viene haciendo desde hace un tiempo, bajo las órdenes de Renato Cesarini y la colaboración valiosa de Ernesto Duchini, es obvio que debe hacerse. Pero hay algo que puede hacer peligrar todo lo hecho o lo que se haga de aquí al 19 de marzo. Los clubes, que no piensan en la importancia de este acontecimiento, en el que Argentina no puede quedar al margen, han ofrecido su primer contrato a varios elementos considerados básicos para integrar una selección con posibilidades. De concretarse esto, automáticamente quedarían al margen en su condición de profesional, lógicamente, para actuar en una eliminatoria que tiene como premio jugar en los Juegos Olímpicos, reservados para amateurs.

No pretendemos, ni la AFA, cortar las posibilidades de esos elementos. Pero el momento —sobre todo porque los equipos toman esta posición para impedirles que viajen y poder utilizarlos en el Metropolitano— es poco propicio para ese ascenso, que dejaría al juvenil sin sus mejores elementos y sin chance para Colombia. Pensamos que debe estudiarse debidamente todo esto y tomar una resolución que contemple los intereses de los clubes, excluyendo a quienes puedan reemplazarse sin perder el equipo eficacia y fuerza, pero obligando a no hacerles firmar contrato a aquellos que sean necesarios, que no pueden quedar al margen de la selección.

AGREMIADOS

Un nuevo tema para la polémica. Para las posiciones encontradas. Para el estudio de aquellos que tengan y tienen la misión de controlar todo lo que a fútbol argentino se refiere. Futbolistas Argentinos Agremiados ha hecho llegar a la intervención en la AFA una conceptuosa nota en la que muestran su preocupación por el auge que ha tomado en nuestro medio la contratación de jugadores extranjeros. Entienden ellos que así se "mata" nuestro fútbol, impidiendo el progreso de aquellos jugadores de inferiores que esperan su oportunidad para ascender o motivando que pierdan su trabajo otros, para dar cabida a las figuras que se incorporan. En la nota dan un amplio detalle de todos los últimos acontecimientos, los problemas que pueden traer y las soluciones que se podrían tomar, teniendo en cuenta que en muchos otros países se limita la actuación de jugadores extranjeros y en otros se ha llegado a la prohibición, en busca de cuidar a todos los muchos buenos elementos locales.

M 990

"AIRE LIBRE"

ANTONIO CARRIZO

"AIRE LIBRE" CON EL MEJOR SABOR DE LOS DOMINGOS Y DIRECTAMENTE DE LOS MAS BELLOS LUGARES DE BUENOS AIRES.
DESPUES DEL PARTIDO. "AIRE LIBRE" CON MUSICA, CON RISAS Y TODO EN VIVO. "AIRE LIBRE" PARA USTED CON ANTONIO CARRIZO.

DOMINGOS 13.00

CANAL 7

PAVADITAS

Por E. P. S.

En una escapada se llegaron hasta la Casa de Piedra el tucumano Albrecht, el "Bambino" Veira, el morocho Tojo, el rubio Gramari y el enrulado Telch.

Albrecht, con esa seriedad tan suya, se sentó a una mesa de punto y banca, arrancó con cinco mil pesos y echó cuatro buenas. Entonces se acabaron los naipes y le dijo a Veira:

—Largá el sabot que se te acabaron las cartas. Y se te acaba la suerte...

Albrecht dejó su lugar, siguió el juego... ¡y se dieron ocho bancas más!...

Al "Bambino" le han prohibido la palabra...

¡Y LO DIJO SIN PONERSE COLORADO!

LO QUE MAS ME DUELE DE TODO ESTO NO SON LOS PESOS PERDIDOS SINO LA DESILUSION QUE SUFRIERON LOS HINCHAS.

El doctor Bilardo, pulmotor para Estudiantes de La Plata, salió los otros días por Flores a ver vidrieras. Claro que esto fue como consecuencia de un pedido de su simpática esposa. Porque, por su gusto, se hubiese metido en un cinematógrafo bien refrigerado.

Más allá de la histórica plaza de San José, donde el viejo barrio estalla en la pirotecnia de los letreros de sus modernas galerías y en la belleza impar de sus mujeres, el galeno y forward se encontró con Poletti, que vive más hacia el Oeste.

—¿De compras?... —inquirió el guardavalla.

Ruborizándose, la señora de nuestro buen amigo respondió entonces:

—Todavía no...

Angel Labruna había llegado al entrenamiento en River Plate. La verdad es que hasta entonces no había tenido tiempo para hacer un aparte con Amadeo Carrizo. Pero, finalmente, los ex compañeros y ahora dirigido uno y conductor el otro, se encontraron en un rincón del vestuario.

Allí charlaban recordando cosas y planeando otras, cuando comenzaron a llegar los muchachos que se aprestaban a entrenarse. Y al ver juntas a las dos glorias, le comentó alguien a alguien:

—Si los pudiese ver Napoleón se acordaría de aquello de las pirámides de Egipto...

No decimos quiénes fueron porque no queremos cargar dos fuertes multas en nuestra conciencia...

El cordobés Griguol, que ha pasado a ser algo así como el "alma mater" de Rosario Central, es fuente de consulta y sensata inspiración para toda la barra auriazul.

Días pasados, reunidos todos en cordial cónclave, le dijo el travieso Poy:

—Carlitos, ¿gastaste todo lo que trajiste de Córdoba y de Atlanta cuando te viniste para Rosario? ..

—Todo no.

—¿Qué te queda?.

—El cantiiiiitoooo... —fue la respuesta.

Valía un alfajor...

En Rácing hay un profundo sentido de equipo, haciéndose un culto de la amistad. De ahí que las celebraciones íntimas de cada uno pertenezcan un poco a todos. En especial cuando se está lejos de la patria. Como ocurrió días pasados en Chile. Celebraba Salomone su 21 cumpleaños y se le agasajó como si hubiesen transcurrido años desde su incorporación a las huestes académicas.

Encendidas las tradicionales velitas, a tiempo que un viento huracanado soplaba en las calles vecinas al hotel Carlos V, Salomone sopló, apagando las titilantes llamitas. En la oscuridad se escuchó una voz —¿sería la de Mori?— apuntando:

—El viento se habrá creído que era el cumpleaños del "Bocha" y le quiso dar una mano...

¡A no jugar con la edad!, ¿no amigo Maschio?...

Los muchachos de Boca Juniors habían madrugado. Luego de desayunarse más o menos abundantemente —Roma y Marzolini son un espectáculo dándole a las mandíbulas—, se dirigieron a la cancha de la Base Naval en Mar del Plata para trabajar a órdenes de Silveira y de Cutrera.

Bajaban del ómnibus en momentos en que se acercaba a un amarradero un submarino, espectáculo siempre nuevo, que siempre atrae.

—¿Qué te pareció el submarino? —le preguntó el muy serio Errea a ese divino muchacho que es el uruguayo Milton Viera.

Y respondió el "Tornillo":

—No sé. Yo me desayuné con mate amargo...

LA PLACA SECRETA

LA PELOTA...

(Prefirió ir presa antes que salir en camilla)

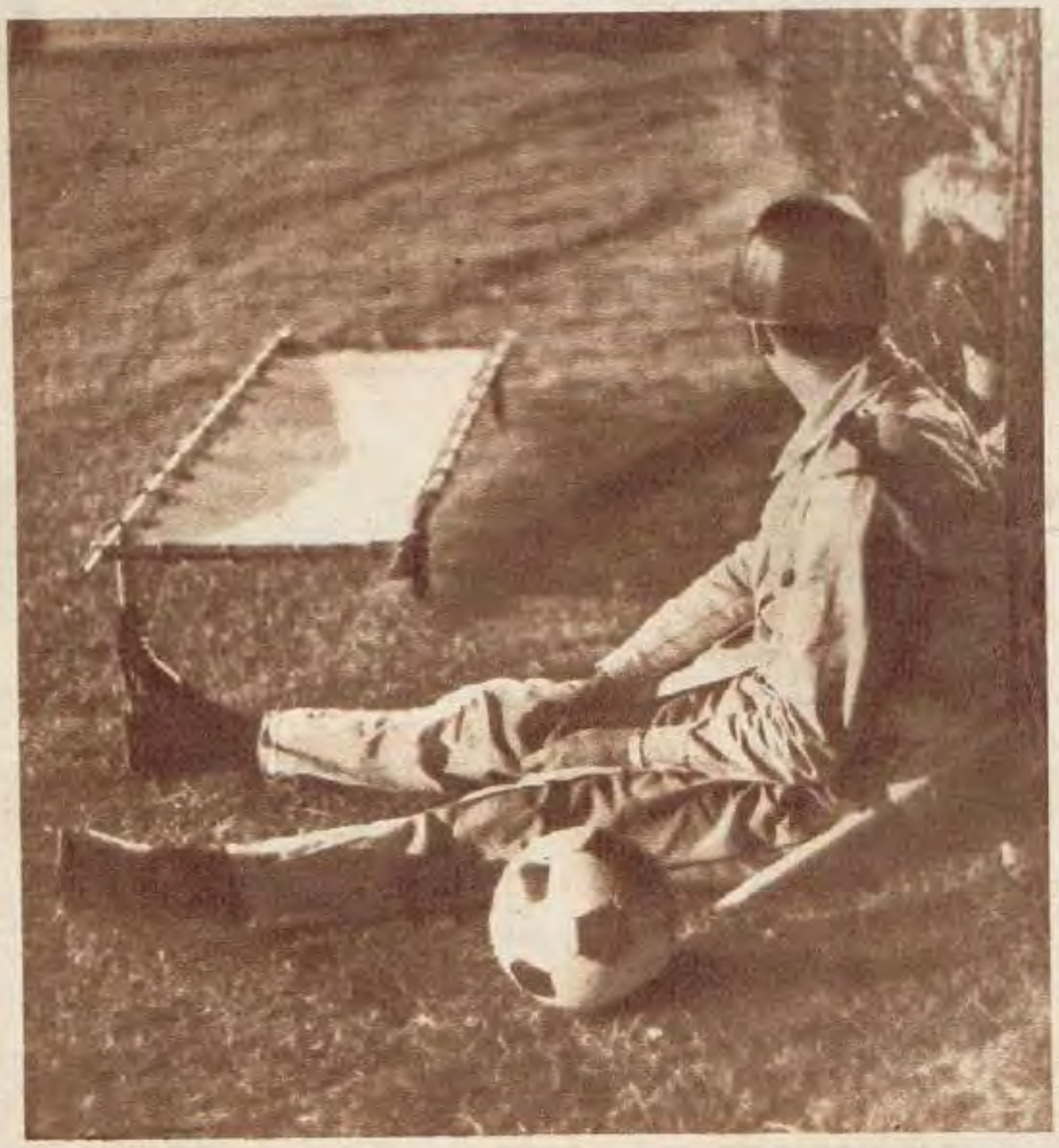

Boca y Central la trataron tan mal que prefirió irse de la cancha. Aunque fuera a un calabozo, antes que salir en camilla, que era su destino de haber continuado exponiéndose al mal trato...

CINE - FUTBOL

EL VIZCONDE — Urruzmendi.
LOS HERMANOS KARAMAZOV — Ermindo y Daniel.
CON EL SOL EN LA PIEL — Cardoso.
JAQUE MATE — Pachamé.
EL LAGO DE LOS CISNES — El octogonal.
AL PONERSE EL SOL — Rácing.
UNA VIDA POR OTRA — Los trueques.
VIVIR SU VIDA — Rendo.
VILLA CARIÑO — La Libertadores.
CENIZAS Y DIAMANTES — Boca Juniors.
A QUEMARROPA — Artime.
LA DESTRUCCION DE ROMA — Errea.

CAFIASPIRINA

BAYER

Es un producto Bayer. Si es Bayer es bueno.

M 765

¿ESTAMOS AL BORDE DEL DELITO EN EL FUTBOL?

LAS agresiones en los espectáculos futbolísticos han asumido un peligroso papel: el de la continuidad. GOLES formula una pregunta: ¿Estamos al borde del delito en fútbol? Y la respuesta quedó en manos de algunas personalidades vinculadas directamente a este deporte. Sabemos que el tono agresivo de los partidos debe ser descartado de cuajo. Alguna vez, Farkas, el gran jugador húngaro, nos dijo: "El fútbol es para los que saben jugar; es como una diversión, no una batalla donde gana la brutalidad del más despiadado". Todos coincidieron, en general, en que sí, estamos al borde del delito. ¿Cuales serán los medios más eficaces para producir el combio? Este aspecto ha sido tratado ampliamente en esta encuesta, analizado en profundidad. Sus puntos de vista quedan en sus manos, lector.

PELE — Sí, hay muchos que se han convertido en verdaderos delincuentes, que no merecen estar compitiendo en un espectáculo deportivo en el que la gente paga para ver un partido de fútbol. No me asustan los jugadores recios; los conocí en todas las canchas del mundo. Hay muchos que son leales para enfrentar, aunque a veces se les vaya la pierna. Un caso: Rubén Navarro, por ejemplo. Yo sé lo que pensaban algunos, pero no me puedo quejar. Como Navarro, muchos, el mismo Rattin. Pero mal intencionados les aseguro que los hay y a puñados. Salen con el único objetivo de destruir a sus rivales, no les interesan los medios, y los culpables principales de que esto ocurra son los árbitros, que suelen permitir cualquier cosa porque no les gusta comprometerse. Lo más triste es que muchos de esos delincuentes del fútbol podrían ser grandes jugadores, pues condiciones les sobran... Pero prefieren arruinar al rival...

VALENTIN SUAREZ — Lo que ocurre es lamentable. Yo también me decepcioné en ocasión del primer partido por la Copa Libertadores entre Independiente y Estudiantes. ¿Saben dónde está el problema? En que los jugadores salen a la cancha con la intención de ganar a cualquier precio. Parecería que quieren ganar de cualquier manera. Y esto ocurre en todo el mundo. Hay muchos intereses: el técnico, porque quiere mantener su posición, y los jugadores, porque no desean perder el premio. No sé si se puede hablar de delito en el fútbol. Pero que existe agresividad, sí. No puedo negarlo. ¿Soluciones? Bueno, son los técnicos los que deben encarrilar a sus jugadores. Y éstos deben entender que salen a la cancha para jugar al fútbol, y no para demolerse entre ellos. Además, todos, sin excepción, deben comprender que en la cancha se puede perder. Entonces, cuando se llegue a esa mentalidad, quedarán desterrados los problemas. La AFA tomará medidas. Tan es así que hemos pensado en ampliar las sanciones de la Confederación Sudamericana.

"LOS ARBITROS DEBERAN ACTUAR CON MAYOR SEVERIDAD

JUAN CARLOS CARONE — No estamos al borde del delito en el fútbol argentino. De ninguna manera. El juego fuerte sin mala intención es propio del fútbol. El que quiere jugar liviano debe enfrentarse con mujeres. Considero que los directores técnicos deben recomendar a todos sus jugadores la necesidad de poner la pierna con fuerza. Pero debe inculcarles el destierro de la mala intención. Creo que los jueces son los que deben tomar medidas inmediatas cuando se producen situaciones perjudiciales para el físico de algún jugador. Y no deben actuar mirando el color de la camiseta. A todos por igual. Hay que expulsar cuando es necesario. Así se terminarán todos los problemas.

En cuanto a los intereses creados, no los considero como elementos que produzcan las agresiones. Cuando un jugador entra a la cancha, sólo piensa en el partido. Yo, por ejemplo, una vez que estoy adentro del campo, juego por $ 20.000 ó $ 200.000. Nuestra valorización la discutimos siempre afuera. Allí, en el partido, no pensamos en eso.

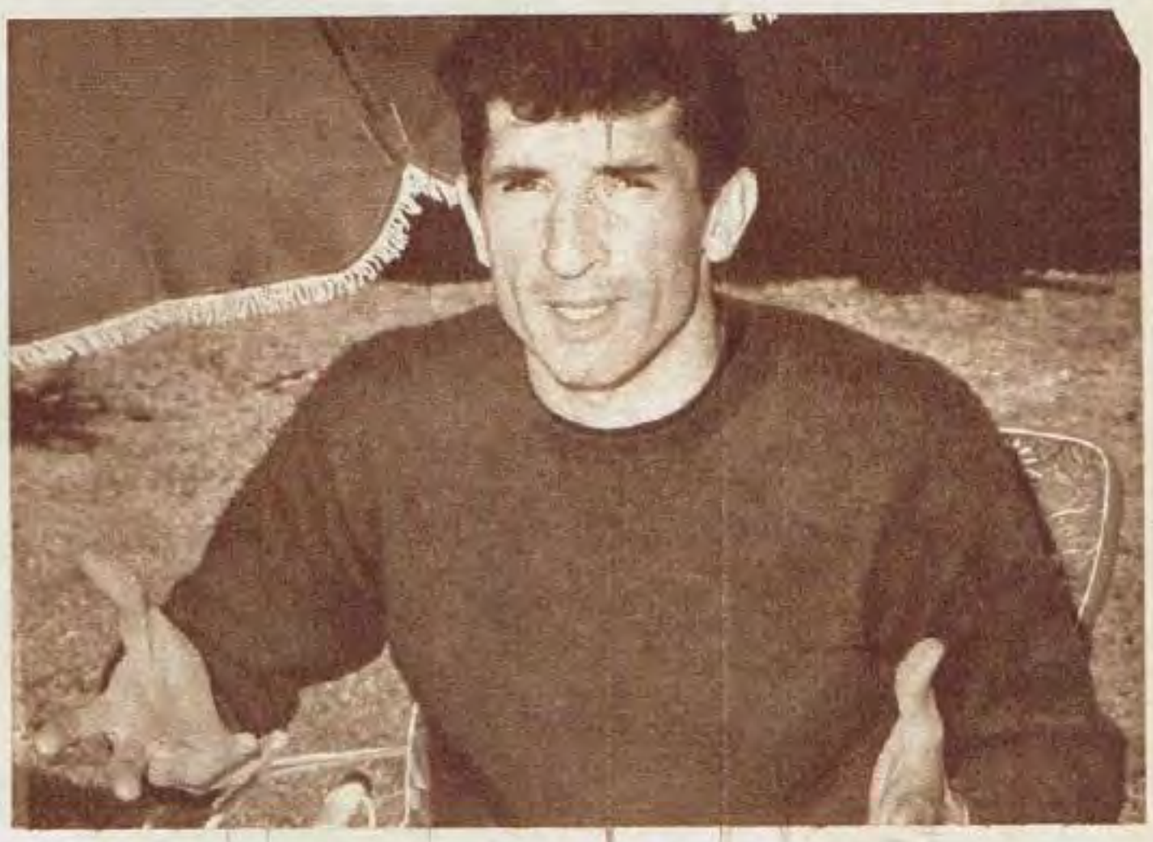

RENATO CESARINI SE ESTA CONFUNDIENDO HOMBRIA CON DELINCUENCIA. Este es el grave problema. Por supuesto que el dinero en juego tiene mucho que ver. Pero hay otros aspectos importantes. La confusión que viven los dirigentes, especialmente de los grandes, comprando jugadores para salvar al equipo... Y se compra mal... Se pagan muchos millones, que no valen los jugadores y entonces los mediocres se ven exigidos por una serie de presiones a rendir lo que no pueden. ¿Y cómo buscan la solución... Pues muy simple: si no saben jugar utilizan cualquier medio para suplir la ausencia de calidad. El Tribunal de Penas debe ser inflexible. Nada de multas, que en el 99 % de los casos no pagan los mismos jugadores, sino los clubes. Suspensión efectiva y además, multa directa al jugador. Si seguimos de esta manera podemos llegar a cualquier cosa. Los árbitros con mano tibia no sirven. Ellos también deben imponer el rigor de la ley sin contemplaciones de ningún tipo. Esas son las soluciones.

ANTONIO RATTIN — Mire, el profesionalismo es una locura. Yo me pongo en lugar de los jugadores de Racing cuando jugaron con el Céltic. ¿Usted se imagina $ 2.000.000 en premios?... Es tremendo... Yo no pretendo jugar violentamente porque sí, pero si el partido se presenta muy fuerte..., bueno, entonces que me perdone la gente, el periodismo y todo el mundo. Juego con todo... El jugador piensa en muchas cosas. Y los de Racing pensaron también en los dos millones... Uno tiene la carrera limitada, y eso es mucha plata. Yo sé que se está jugando demasiado fuerte, que los espectáculos se afean, pero para el jugador es inevitable. Si usted no mete, lo aplastan... No sé, el remedio lo pueden tener los árbitros, los dirigentes... Qué se yo; no dar tantos premios y aumentar el sueldo... ¿La verdad? ... Es un asunto muy difícil. A mí no me gusta mentir, le soy sincero y digo lo que pienso. Yo no hablo para quedar bien. Que hay que buscar una solución estoy de acuerdo. Pero no sé dónde puede estar...

UNA CONSIGNA UNANIME: DEBE TERMINARSE CON LA VIOLENCIA

PARA DETENER CUALQUIER CLASE DE ACTOS AGRESIVOS"

MANUEL GIUDICE — No sé si estamos al borde del delito; puede que el calificativo sea demasiado severo, pero sí, de eso estoy seguro, no se puede continuar de esta manera. Hay que ponerle fin. Y quienes tienen las armas más poderosas en sus manos para lograrlo son los árbitros y el Tribunal de Penas. Yo no estoy en contra de los jugadores fuertes; más, en mi equipo no quiero "señoritas", pero de allí a la violencia con que se está jugando corre largo trecho.

También los técnicos podemos hacer bastante en este orden. El afán de ganar partidos no nos puede llevar a pretender que los jugadores se estropeen en las canchas.

Es evidente que los intereses que están en juego cada día son más grandes e influyen decididamente en los jugadores. Las sumas que se ganan en fútbol, exorbitantes algunas, hacen extremar el rigor. Esto hay que cortarlo por lo sano. Las canchas de fútbol no pueden ser campos de batalla. El fútbol no es una guerra...

ERMINDO ONEGA — Una solución estaría en los mismos jugadores; que nos demos cuenta que debemos respetarnos, que somos más que enemigos compañeros de trabajo. Pero la cosa es difícil. Los intereses creados que existen actualmente en el fútbol no dejan margen para andar con pierna tibia. Hay demasiada plata en el medio, la exigencia de ganar llega por todos lados. De los dirigentes, de los hinchas. Perder partidos en estos momentos repereserita perder mucha plata, más cuando se está jugando la Copa, por ejemplo. Pero los árbitros son los que tienen más a mano que nadie la solución. La represión del juego violento, sin tipo de contemplación o distingo por camiseta o prestigio, está a su alcance. Pero para eso hay que unificar criterios. No puede ser que uno juzgue un hecho de una manera y otro de forma muy distinta. No puedo decir que estemos al borde del delito, pero, si seguimos así, es posible que se entre en él. Pero esto era de esperar, cuando se mueven tantos intereses a su alrededor...

RODOLFO FISCHER — No es que estemos por entrar al delito en el fútbol: ya estamos en el delito. Le relato una anécdota. En el último partido del Nacional de la temporada pasada, Pedro González llevaba la pelota por la punta derecha. A treinta metros de él comencé a picar para acompañarlo, y recibí un cabezazo en la cara. Resulté con fractura de maxilar. ¿No es un delito esa situación? ¿Con qué tenemos que salir a jugar? ¿Con armaduras? Es imposible jugar de ese modo al fútbol. Y lo mismo que me pasó a mí les ha ocurrido a muchos otros jugadores. Han sido víctimas de agresiones descontroladas. ¿Saben cómo se termina con esto? Expulsando a la primera jugada violenta. Vean que yo no soy un débil. Siempre meto fuerte la pierna. Pero de allí a jugar con mala intención, de allí a buscar la pierna del adversario o cualquier otra parte del cuerpo en lugar de ir a la pelota, hay diferencia. Los árbitros deberán expulsar de entrada. Nada de libretita, ni de retos intrascendentes. El mal intencionado debe quedar al margen del fútbol. El público no paga para presenciar espectáculos agresivos. Sí, ya

Aprenda

RADIO TELEVISION y TRANSISTORES

Actúe HOY MISMO envie el cupón

Desde 1937 la ONDA DIDACTICA de Radio Instituto cubriendo todo el país.

Miembro de la ASOCIACION de INSTITUTOS LIBRES DE ENSEÑANZA

GRATIS...

SERAN SUYOS

Sí... exactamente, Ud. leyó bien. UN TESTER, UN EQUIPO A TRANSISTORES, UN TELEVISOR y UN EQUIPO DE HERRAMIENTAS serán suyos GRATIS siguiendo nuestros cursos prácticos y modernos.

solicite folleto **GRATIS** *FUNDADO EN 1937*

RADIO INSTITUTO

ENSEÑANZA MODERNA POR CORRESPONDENCIA

ENSEÑANZA POR CORRESPONDENCIA: Billinghurst 543 - 87-3873
ENSEÑANZA EN CLASES PERSONALES: Billinghurst 543 - 87-3873
Rivadavia 3192 - 87-0954

Sírvase remitirme GRATIS y sin compromiso de mi parte el folleto "EN LA TV ESTA MI PORVENIR"

NOMBRE .....
DIRECCION ..... F.C. .....
LOCALIDAD .....
Filial en Uruguay: Soriano 1095, Montevideo.

Goles 6-2-68

El presidente Colacino. San Lorenzo está decidido a no aumentar la prima de sus jugadores. En cambio, producirá cambios en la escala de premios. Fischer sería el único que cobraría con aumento. Tensiones.

CONTINUA LA TENSION EN SAN LORENZO

EL PROBLEMA ECONOMICO MOTIVARA MAS PROBLEMAS

EN San Lorenzo se vive un momento muy especial: las sonrisas constantes de los jugadores ofrecen una clara imagen irónica respecto de la situación actual. No hablan, no discuten, consideran que todos los problemas se han superado. Los dirigentes prefirieron no continuar moviendo la situación creada, y el cuerpo técnico continúa pensando en las posibilidades de poder contar con la debida concentración para la temporada 1968. Todos trabajan en armonía. Pero, en el fondo de una de las sonrisas puede detectarse la inminencia de un nuevo problema. VARIOS JUGADORES SOLICITARAN UN AUMENTO EN SUS RESPECTIVAS PRIMAS.

Hace algunos días, GOLES estuvo en San Lorenzo. Los jugadores llegaban de un entrenamiento desarrollado en Barracas Central. Había una consigna terminante: "Ahora se suavizaron las cosas. Pero cuando hablemos de los contratos, se armará nuevamente. No podemos continuar pretendiendo ganar el campeonato sin que se nos reconozca económicamente...". Otros comentarios resultaban más categóricos. "Si me cotizaron en $ 60.000.000 es porque valgo. Entonces tendrán que aumentarme...", nos confesó Héctor Veira. Luego agregó: "No quiero problemas. No los crearé, y tengo confianza en que todo se solucionará. Pero deberán aumentarme...". Alberto Rendo conjeturaba: "El jugador de fútbol debe dejarse la barba o presentarse de alguna manera en forma rara. Eso es promoción, ahora. Yo también discutiré mi contrato...".

Buttice era el que más sonreía. Y Rodolfo Fischer consideraba su situación: "Si es sabido que yo valgo, ¿por qué no se lo reconoce económicamente?". Paralelamente, los directivos sanlorencistas tienen pensado no aumentar la prima del plantel. "Quedarán como están" es una versión común en boca de los directivos azulgranas. Rodolfo Fischer sería el único jugador que recibiría un aumento, porque la Comisión Directiva considera que su prima actual es muy baja. Pero entre lo que ofrecerían los dirigentes y lo que solicitaría "El Lobo" no habría acuerdo.

El plantel recibirá un aumento en los premios. Pero los jugadores pretenden, además, un au-

"Tim" pidió un número de jugadores para concenratr. Los directivos pretenden que sean menos. Varios integrantes del plantel pedirán aumento de prima. La tensión continúa...

cuenta con el apoyo de sus jugadores, quienes le reconocen magníficas dotes personales. Pero lamentan que no pueda conseguir todo lo que se propone. Por ejemplo, habría diferencias entre la cantidad de concentrados que pretende el técnico con la cantidad que decretarían los dirigentes. "Siempre hay problemas en este club...", es la voz de varios componentes del plantel. "Tim" nada dice. Sólo sonríe, y alguna vez agrega: "Veremos qué pasa. Tendrán que darme lo que pido...". Esto y la futura discusión de los contratos motivaría un nuevo problema en la institución de Boedo. Las tensiones, evidentemente,

Ahora, en Uruguay...

El campeón paraguayo, Guaraní, hizo honor a su título y batió al subcampeón, Libertad, en el primer partido jugado por ambos, por la Copa Libertadores de América. El viernes por la noche, casi simultáneamente con el clásico uruguayo, los dos equipos asunceños se midieron en el estadio Puerto Sajonia, con una concurrencia de 35.000 aficionados. Una falla en la instalación eléctrica, mantuvo el partido suspendido por más de media hora. Pero luego se pudo jugar íntegramente. Guaraní formó con Guerimand; Juan Martínez, Rojas, Patiño, Bobadilla, Ibaldi, Aurelio Martínez, Sosa, Juárez, Valdez y García. Libertad, por su parte, con Cubas, Monges, Tabarelli, Bataglia, Domínguez, Pablo Rojas, Cibils, Medina, Bertolín, Jugovich y Naitke.

VICTORIA MERECIDA

Pese al ardoroso empeño de Libertad, resultó claro al cabo del partido que Guaraní había hecho méritos auténticos, como para lograr la victoria, puesta en marcha por Víctor Juárez a los 34 minutos de la primera etapa y confirmada después, a los 3' de la segunda, por Aurelio Martínez. Más compacto su fútbol, mejor agrupada su gente, el campeón sorteaba así un obstáculo difícil y —como consecuencia de la derrota de Nacional en su debut, frente a Peñarol— podía encarar con mejores posibilidades su clasificación en el Grupo IV, que integra con los uruguayos. Si Guaraní, piensan sus adictos, gana algún punto en Montevideo, ganando el segundo match

GOLES EN LA COPA LIBERTADORES DE AMERICA

Guaraní confirma su victoria, a poco de iniciado el segundo tiempo, con un golazo de Aurelio Martínez. Tarabelli ha quedado atrás y Cubas, guardavalla de Libertad, no puede impedir el frentazo del crack adversario...

GUARANI INICIO CON UN TRIUNFO SU CICLO

frente al mismo Libertad, tendría muy firmes esperanzas, aunque nadie deja de reconocer lo serio del compromiso. Pero no hay dudas de que Guaraní es un equipo excelente, de equilibrio en sus filas y de fuerza arriba, con buenos definidores. Y eso puede resultar decisivo, a la postre.

YA ESTAN EN URUGUAY

Guaraní y Libertad, por otra parte, viajaron rumbo a Montevideo el domingo, para encarar la serie contra Peñarol y Nacional, que comienza el martes, en el Centenario.

El primero en debutar es Guaraní, frente a Nacional. Está dicho más arriba lo que puede significar para ambos equipos ese partido, punto menos que decisivo, si es que ambos aspiran a pasar a la segunda ronda de la Copa: la que clasificará a los semifinalistas. Hoy, martes por la noche, será el partido. Mañana, miércoles, se miden a su vez Peñarol y Libertad, para cambiarse los rivales en el fin de semana. El sábado, en efecto, Libertad juega con Nacional. Y el domingo, los dos campeones: Guaraní y Peñarol entre sí.

La serie del Grupo IV se completa, según el fixture aprobado por la Confederación Sudamericana, con los partidos que el 16 juegan también simultáneamente en Asunción Guaraní y Libertad y en Montevideo los equipos orientales. Recién el 20, los uruguayos debutarán en Paraguay.

Es de imaginar el entusiasmo con que Guaraní ha encarado su viaje al Uruguay y el eco enorme que su triunfo despertó entre los aficionados, ya que reconociéndosele un magnífico conjunto, aún los que no son hinchas del campeón, esperan de él una gran campaña, refirmando el repunte notorio del fútbol paraguayo.

Jenaro García enfila hacia el arco del subcampeón, pero intercepta Ramiro Domínguez. Guaraní tiene firmes esperanzas de clasificarse, alentado inicialmente por su propia victoria y la derrota de Nacional.

Dos hombres de Libertad, Bataglia y más atrás Medina, con uno de Guaraní: Aurelio Martínez. La lucha librada el viernes por la noche, en Puerto Sajonia, fue vibrante, quedando como saldo la legítima victoria de Guaraní.

Siempre Aurelio buscando el arco contrario. Cubas, en la foto, se le anticipa en una situación difícil para el vencido, en tanto Bataglia marca desde atrás. Los equipos paraguayos ya están en Uruguay, donde hoy debuta Guaraní.

Figueroa lucha por alto, exitosamente, contra Morales, en tanto Gonçálvez observa. Ellos, los nombrados, pero fundamentalmente Mazurkiewicz, fueron los héroes del clásico, aunque el juego lo cambiara la entrada del "Pardo" Abaddie.

MAS OPCIONES PARA EL VENCIDO Y BUEN NIVEL DE CALIDAD

SINTESIS

PEÑAROL 1 — NACIONAL 0
Jugado el día viernes 2 de febrero de 1968
Estadio: Centenario de Montevideo
PEÑAROL: Mazurkiewicz; Forlán, Figueroa, Tabaré González y Méndez; Gonçálvez y Rocha; Acuña (Abbadie), Silva, Spencer y Joya.
NACIONAL: Domínguez; Blanco, Montero Castillo, Emilio "Cococho" Alvarez y Mujica; Techera y Prieto; Virgili, Celio (Santos), Maneiro y Morales.
Gol en el segundo tiempo: 43' Spencer.
Arbitro: Domingo Massaro (Chile). Jueces de línea: Aurelio Bossolino (Argentina) y Romualdo Harp (Brasil).

La mejor opción para Celio. La pelota, quizás, le picó mal. Pero lo cierto es que el remate resultó para las manos del formidable golero de Peñarol, de asombroso rendimiento entre los palos y ahora, también, saliendo...

futbolísticos, largamente oscurecidos, en los altos niveles internacionales. Lo decimos, rindiendo homenaje a dos poderosos conjuntos, a dos instituciones señeras en el fútbol sudamericano. Homenaje que alcanza también a todo el fútbol celeste, a quienes aquéllos representan con brillo y también con honra...

UN TIEMPO PARA EL RECUERDO...

Eran el viejo Peñarol, el Peñarol de siempre y el "nuevo" Nacional, inclusive con el debut oficial del chileno Prieto. Un Nacional que salió a "matar", desde el comienzo, que tuvo dominio de campo y control de juego, durante todo el primer tiempo, mejor "puesto" en la cancha que Peñarol, con mejor esquema y tratamiento de la pelota, también.

En medio campo, tres hombres: Techera, Prieto y Maneiro. Pero, además, un mejor agrupamiento de hombres en la zona, con buenas salidas, con rapidez en el traslado. Peñarol, prácticamente cortado en dos, tuvo que echar a Rocha y Goncalvez hacia atrás, a pura defensa con lo que los delanteros quedaron prácticamente aislados. Tanto, que Joya y Silva debieron bajar mucho, también, en demanda de

LECCION Y EJEMPLO:

Hasta el viernes pasado por la noche, la opinión era unánime: "La Copa, ya no se puede jugar". Opinión, digámoslo, basada en muchos antecedente lamentables, pero fundamentalmente abonada por un elemento de juicio muy fresco: lo ocurrido entre Independiente y Estudiantes en Avellaneda, pocos días antes. Demasiados intereses creados. Demasiados premios. Y como consecuencia, cada vez menos fútbol, cada vez más violencias en las canchas.

Desde el viernes por la noche —gracias al alto ejemplo brindado en el estadio Centenario por Peñarol y Nacional— el juicio, debe cambiar. Porque fue tan correcto todo, tan hermoso el partido, tan alto el nivel del fútbol, especialmente en el primer tiempo, y tan limpia la actitud general, que no quedan dudas posibles: habrá fútbol, aún en la Copa, si los rivales encaran decentemente el partido. Y no lo habrá, en el caso contrario. Ni premios, ni intereses creados. Los tenían y muy altos, Nacional y Peñarol. Y sin embargo, allí donde ambos se jugaban buena parte de la clasificación en la Copa, pues a los uruguayos les ha tocado el grupo más difícil, campeón y sub campeón supieron ponerse a tono con su responsabilidad, rehabilitando valores puramente

Otra vez Celio frente al guardavalla del campeón. Y otra vez saldrá triunfante Mazurkiewicz.

Ya se está sobre el epílogo. Peñarol lucha briosamente, avasallador, en ese lapso favorable de los pocos que tuvo en todo el match. Y entonces, tras un córner de agonía, el peloteo y Spencer, siempre él, da la victoria...

PEÑAROL Y NACIONAL

UN HERMOSO PARTIDO, CON LIMPIEZA EN SU TRAMITE

juego, Mujica, Virgili y Celio, perdieron opciones clarísimas, sucesivamente. También Morales. Asombraba, en verdad, tanta facilidad en el traslado "tricolor", aunque después de los 20', resultara notorio que Prieto y Celio hablaban idiomas distintos, sin buscarse. Con todo, esa ofensiva se fue diluyendo, recompuesta la zaga de Peñarol, más firmes (encimando) los marcadores y más suelta también tras la media hora, la capacidad creadora de Rocha. Cuando terminó el tiempo, Nacional había perdido la mejor oportunidad que podía dársele, de establecer clara ventaja sobre su oponente.

Después, pareció encauzarse igual el segundo tiempo, pero cada vez se hizo más inocuo el andar de los delanteros del subcampeón. Ni Celio "está", ni Prieto tampoco, siempre demasiado atrás, siempre echando pelotas hacia zonas donde no resultaba fácil la entrada. Un modo de perder posibilidades, cada vez más notorio. Resultaba estéril, así, todo lo bueno que hacía atrás Nacional, con Montero explicando el porqué de la venta de Manicera —sobrio, seguro, firme en su juego— con "Cocho" convertido en un monumento. Tanto desgaste, tanto ir y venir construyendo fútbol, tenían que agotar a Techera y Maneiro. Y entonces, cuando Nacional comenzó a dar muestras de fatiga en esa zona, Máspoli jugó la carta decisiva: Abaddie a la punta, en reemplazo de Acuña. Debió ser psicológico. Pero resultó claro. Por esa franja derecha, el "Pardo" debió llevar no más de cinco avances. Suficiente. Nacional, pareció descontrolarse.

Se nos dijo que Abaddie había salido a cortar la "llegada" de Prieto. Para nosotros, fue el revés. Desde que entró Abaddie, el chileno fue a buscarlo. Y entonces —agotados, como está dicho sus otros dos compañeros de medio campo— Nacional cedió y adelantaron su posición Gonçalvez-Rocha. Cuando juega Abaddie, además, Spencer y Joya se juntan. Saben lo que pueden esperar desde la derecha y "arrastran" gente. Con todo, el gol parecía lejano o quizás imposible. Joya había perdido uno, tapado por Domínguez, increíble. Luego, en esos últimos cinco o diez minutos jugados por Peñarol rabiosamente, la clave del match. Un gol que se pierde, porque el poste de Domínguez lo rechaza. Un penal, para nosotros claro, que el juez Masaro (chileno), no concedió, otorgando corner. Y desde el corner, el error de Domínguez cubriendo el primer palo, el peloteo y el gol de Spencer, definiendo la lucha. ¿Inmerecido? Por supuesto que mucho más lógico, era el empate. Pero Peñarol es capaz de todos los milagros. Un Peñarol "Copero", es decir especialista en Copas, como le llama Marcelino Pérez. Que no perdona errores. Y en nuestra opinión, se equivocó Nacional en el planteo, sobre todo en la ubicación de Prieto —que pretendió ser un poco a lo Luis Suárez en el Inter— así como en el cambio, cuando el chico Santos, que debió suplir a Celio, prácticamente no tuvo chance de entrar en juego.

Para Peñarol, quedaba así abierta la puerta para ir a mayores. Para Nacional, en cambio, pese a su fútbol, a su esfuerzo, abríase en cambio una incógnita inquietante. Los "tricolores", pueden comenzar esta noche a despejarla, frente a Guaraní, en el Centenario...

DISCOS CBS
LE OFRECE
UNA MARAVILLOSA Y VIBRANTE
SELECCION MUSICAL:

acuarela del BRASIL

QUE UD. PUEDE
CONSEGUIR EN
EXCEPCIONALES
CONDICIONES DE
PRECIO Y CREDITO!!!

* 4 DISCOS L.P. espléndidamente presentados en un álbum síntesis y apogeo de ritmo y color, de música v baile.

* La música tradicional y de permanente vigencia del Brasil, indispensable aporte para una perfecta discoteca.

Una colección sensacional, grabada en Brasil –cuna y templo de la música y la alegría–, que resume con precisión todo el colorido del ardiente ritmo carioca. Una compaginación realizada para entusiasmar, y para gustar de su música alegre y bulliciosa todos los días del año.

LA MUSICA VIBRANTE, COLORIDA Y ALEGRE
LA MUSICA ETERNA DEL BRASIL!

EL ENTUSIASMO, EL DELIRIO Y LA PASION
CARACTERISTICAS DE LA VIBRANTE MUSICA TROPICAL,
EXPRESADA EN EL CONTENIDO DE ESTE MAGNIFICO ALBUM

VALOR REAL $ 5.660.-
UD. PAGA $ 3.450.-
AHORRA $ 2.210.-

SOLO $ 890.- MENSUALES

consulte las condiciones especiales en el cupón adjunto.

CARNAVAL DEL BRASIL
(En tiempo de marcha) Banda Real de Momo de Río de Janeiro. Tu cabello no niega - Ala-la-o - Anda con cuidado - Mamá yo quiero - Las pastorcitas - Me da un dinero - Linda morena - y otros.

ACUARELA DE BRASIL
30 Años de Samba - Gran Orquesta Internacional PLAZA - La voz del Morro - Na baixa do Sapateiro - Donde el cielo azul es más azul - Ai que saudades da Amelia - Copacabana - La felicidad - Madureira Lioro - y otros.

FIESTA EN PERCUSION
Los Saxsambistas Brasileños. Tico-Tico no fubá - Samba fantástico - Brasil - Volando a Rio - Ojos negros - A la sudamericana - Bahía - La felicidad - y otros.

BOSSA BRASS
Conjunto Bossa Brass. Vivo sonando - Agua de beber - La chica de Ipanema - Desafinado - Insensatez - Sólo tenía que ser contigo - Corcovado - y otros.

Y LO MAS IMPORTANTE!
ESTE ALBUM POR SU PRECIO
Y FACILIDADES DE PAGO, SE CONVIERTE EN UN VERDADERO
"REGALO", QUE NO PUEDE FALTAR EN SU DISCOTECA.
¡HAGA YA MISMO SU RESERVACION!

HOY MISMO
ENVIE ESTE VALIOSO CERTIFICADO
Nosotros le haremos llegar la colección inmediatamente. No envíe dinero. Usted abona al recibir la colección.

TENGA EN CUENTA QUE NO ENVIAMOS COBRADOR A DOMICILIO.
Los pagos restantes deberán ser girados por correo en cheque, giro bancario o giro postal, a la orden de DISCOS CBS S.A.I.C.F., o si le resulta cómodo, en nuestras oficinas: Sarmiento 767 - Pta. Baja - Capital Federal.
A PRUEBA POR 7 DIAS. Ud. tiene derecho al examen de la colección hasta un máximo de 7 días; si la misma no le satisface deberá devolverla y nosotros le reintegraremos el importe pagado, previa pequeña deducción por gastos.

CORTE POR AQUI

CERTIFICADO ESPECIAL DE DESCUENTO

Proceda de la siguiente manera:

1 - Marque el cuadrito correspondiente al plan de pago elegido y firme al pie de este cupón.

2 - Corte este cupón, colóquelo en un sobre y hágalo llegar por correo a DISCOS CBS, Casilla Correo 2000 - Correo Central. Si lo desea puede traerlo personalmente a nuestras oficinas.

Las condiciones y precios del presente certificado tendrán vigencia durante 45 días.

ACUARELA DEL BRASIL

☐ Monoaural en cuotas: me comprometo al recibirla abonar $ 890.- más gastos de envío. El saldo lo abonaré en 3 cuotas mensuales de $ 890.-.

☐ Monoaural al contado: me comprometo al recibirla abonar $ 3.450.- más gastos de envío.

☐ Estereofónico en cuotas: me comprometo al recibirla abonar $ 950.- más gastos de envío. El saldo lo abonaré en 3 cuotas mensuales de $ 950.-.

☐ Estereofónico al contado: me comprometo al recibirla abonar $ 3.690.- más gastos de envío.

GASTOS DE ENVIO: Capital 115,—; Gran Buenos Aires 135,—; Interior 160,— GB

RESERVADO PARA USO INTERNO

Nombre y Apellido .....

Domicilio ..... T. E. .....

Localidad ..... Prov. ..... F. C. .....

Firma .....

Si es menor, firma del padre o tutor

2º Av

DISCOS CBS - División Productos Especiales - Casilla de Correo 2000 - C. Central.

SEÑOR LOCCHE

¿USTED NO QUIERE EL TITULO MUNDIAL?

su rabia, su amargura...

Esta es una historia vieja, demasiado conocida, pero renovada periódicamente. La historia dolorosa de un individuo al que la naturaleza y el gimnasio dotaron maravillosamente. Uno de esos casos extraños, absurdos, de autodesinterés, de irresponsabilidad consuetudinaria, dilapidando todas las posibilidades, dándole la espalda a una realidad que está allí, palpable, al alcance de sus manos.

¿USTED NO QUIERE EL TITULO MUNDIAL?..., señor Locche. No, no vale que nos diga una y mil veces que es su gran esperanza. Y no vale porque en los hechos demuestra que es mentira, que esa frase simplemente es la salida elegante, cómoda.

¿No sabe usted que está Nº 1 en el ránking mundial? ¿No sabe usted que hay gente que desde hace mucho tiempo está usando su influencia para que le den una posibilidad por el título? ¿No sabe usted que hay una afición entera que tiene puestos sus ojos y sus esperanzas en "Nico" Locche? ¿No sabe usted que esa posibilidad está a punto de concretarse, quizás dentro de dos o tres meses a lo sumo.

Sí, usted sabe todo eso, lo sabe bien, pero parece importarle muy poco o... nada. Aunque usted diga lo contrario...

¿Cuántas veces le habló "Paco" Bermúdez? Cuántas veces le prometió usted que iba a mejorar? ¿Cumplió? No, usted no cumplió. Recapacite, Locche. No sólo por lo que representa en su futuro como boxeador profesional, sino por el alcance que tiene para los suyos.

Bermúdez tiene razón. Usted es un insensible, porque de otra manera no se puede pensar. Ante una oportunidad como la que tiene por delante no puede mostrar la despreocupación que evidencia en cada una de sus irresponsables actitudes...

Las cartas ya están echadas, señor Locche. Resuelva ahora qué es lo que más le conviene. Pero piense en quienes tienen la esperanza de verlo campeón del mundo, o por lo menos jugando su chance...

O acaso... ¿USTED NO QUIERE EL TITULO MUNDIAL?... No..., tan insensible, tan sin aspiraciones no creemos que sea...

USTED cree que a mi edad, con los años que llevo ya en esto..., ¿puedo andar detrás de este señor rogándole que se entrene, que tenga responsabilidad?... No, le aseguro que no. Además, ya lo hice muchas veces, demasiadas..., y estoy cansado. Cansado de que mis consejos caigan en el vacío, cansado de que me diga que tengo razón, de que prometa cumplir y luego vuelva a las andadas... Lo único que me ata son los muchos años que lo tengo a mi lado, el saber... bueno de que algo hice y formé, además, estoy convencido de que es buena persona, que no hay maldad en él, sólo insensibilidad, quizá irresponsabilidad. Una irresponsabilidad que se refleja en todos los actos de su vida, profesional y civil. ¿Y sabe lo que más me duele de todo esto? Que lo veo en el momento ideal, mejor que nunca. Está para cualquier cosa. Si se entrena, no sé, pero creo que no hay forma de ganarle. Yo ya hablé con "Tito" Lectoure para tomar una decisión sobre el asunto. El no puede tener a los saltos a la empresa, al periodismo y al público que espera verlo pelear por el título mundial. No hay derecho. Se lo llamó para que bajara a Buenos Aires, se entrenara y cumpliera el compromiso que tiene con Raúl Roldán... Además, él sabe bien que muy pronto puede estar lista la pelea por el título mundial, que debe estar en actividad para mantener estado... Si no cumple, pagará las consecuencias y el único realmente perjudicado, será él. No es posible que esté dispuesto a pelear cuando necesita plata y nada más. La empresa no puede estar para satisfacer sus caprichos ni yo tampoco... O cumple como debe, o no hay más programaciones para él, hasta que no se comprometa formalmente a cumplir sus obligaciones. De lo contrario, que se retire del boxeo. Es la única solución que veo...

Cuando "Paco" Bermúdez se sentó delante de nosotros, sabía muy bien de qué le íbamos a hablar. Y en su cara se reflejaba su estado de ánimo, su decepción, →

Una de las grandes noches de "Nico". El puede repetirlas siempre que quiera. Pero parece que no quiere... Bermúdez, el hombre que lo conoce desde los ocho años, ya está cansado de hablar..., y de que no lo entienda.

CITA MUNDIAL EN BUENOS AIRES...

Renato Cesarini conversando con los integrantes de la selección nacional. Dentro de muy poco volverán al trabajo. Para junio se ha programado un cuadrangular que será una verdadera prueba de fuego y nos dará la justa medida del poder actual del fútbol argentino.

ES evidente que en la AFA no se quiere dejar de lado a la selección mayor. Más aún: desde hace un tiempo —tal como lo anunciara en su oportunidad GOLES— se estudia la posibilidad de traer a Buenos Aires a varios equipos, selecciones, europeos capaces de poner a prueba nuestra representación nacional, pensando ya en las eliminatorias para el mundial de 1970 en México. Esa idea, que en un primer momento pareció un poco difícil de concretar, ya es hoy una realidad y tiene su nombre propio: cuadrangular entre las selecciones de Italia, Alemania Occidental, Brasil y Argentina.

LAS FECHAS

Todo lo relacionado a la organización corrió por cuenta del promotor argentino, radicado en Italia, Fulgencio Valentini. En principio, los partidos se jugarán el 17 y el 20 de junio —o de lo contrario el 20 y 23 de ese mes— en jornadas dobles, pasando los ganadores al match final, que, sin duda, despertarán sumo interés desde el momento mismo en que se dé a publicidad el torneo.

ITALIA, ALEMANIA Y BRASIL: PRUEBA PARA LA SELECCION

Pensamos que los nombres que hemos dado son suficientes para comprender que la prueba para nuestra selección es por demás importante y que, para aprobarla, la preparación deberá estar de acuerdo con los fuertes rivales que nos visitarán. Don Renato Cesarini y sus colaboradores están dispuestos a iniciar lo antes posible el trabajo fuerte que estos compromisos requieren.

Fulgencio Valentini, que visitara GOLES para informarnos sobre todos los detalles relacionados con este cuadrangular, nos hizo una aclaración por demás importante: "En principio, las selecciones que les he adelantado, han dado su conformidad para estar en junio en Buenos Aires. Pienso que para la Argentina los compromisos serán riesgosos, pero que la necesidad de competir, competir siempre, será muy beneficiosa, al margen de los resultados que se puedan obtener. De todas maneras, para resguardarnos de posibles sorpresas, tenemos apalabrados a las selecciones que podrían hacer el viaje si algún impedimento imposibilitara a hacerlo a alguna de las titulares.

La selección de Italia será uno de los más serios rivales en el cuadrangular de junio. Un verdadero acontecimiento en Buenos Aires.

Seeler y Overath, dos de los integrantes de la selección de Alemania Occidental —subcampeona mundial en Inglaterra— que vendrá a Buenos Aires.

O a todas, lo que sería ya muy difícil. Ellas son: España, Yugoslavia y Suecia. Pero pienso que este cuadrangular será disputado oportunamente por los equipos que ustedes anunciarán".

En junio, pues, el trabajo del cuerpo técnico de la AFA, en lo que hace a la selección mayor, tendrá su primera prueba de fuego. Lo importante es que, hasta entonces, no se pierda el tiempo..

La habilidad

Ya el "hamaque" no tiene la pretención del engaño sobrador. Ahora la "pisada" no representa el caprichoso afán de quedarse un rato más con la pelota. Ni el "túnel" significa el lujo egoísta que satisface su vanidad de habilidoso consumado...

Es el potrero que se rinde al gran estadio, aunque la alegría de su fútbol siga siendo la misma. Y aquí está el gran mérito. Porque no necesita realizar el sacrificio... "de hacer lo que más conviene". No, si continúa gozando como un loco cada vez que pone un freno y hace pasar de largo al que lo sigue o cuando en el amague desequilibra al que lo enfrenta y le mete un "caño" que hace bramar a la tribuna. Y la tribuna es su gran platea, más rumorosa, más poblada que aquella de los potreros de Sarandí, pero con el mismo instinto para gozar la obra maestra de este atrevido que le puso un gancho a la pelota. Lo distinto es lo otro, la intención, el objetivo. Ahora el "hamaque", la "pisada" o el "túnel" no los hace nada más que para emborracharse en su propia habilidad. Aprendió a usarlos para el equipo, aprendió a usarlos cuando son útiles...

ANGEL ROJAS: la vuelta de un fenómeno

NO COMO ANTES;

Con su padre. Amigo, consejero. La misma cara de chiquilín, la misma picardía en los ojos y la sonrisa. Pero ahora con una nueva experiencia.

YA no es el chiquilín que no razona, que juega todo lo que es de él por instinto, que no sabe distinguir lo que vale y lo que es inútil.

Ahora es el hombre. Aunque siga teniendo el mismo atrevimiento, la misma valentía del chiquilín y la misma cara llena de picardía, y en los ojos y en la sonrisa...

Para nosotros dejó de ser "Rojitas" en el calificativo. Aunque lo siga siendo en el apelativo cariñoso. Y no hay diminutivo en su fútbol ni lo hay en su personalidad...

Esta es la vuelta de un fenómeno. De un gran jugador, pero de un gran jugador nacido que además quiere aprender a usar todo ese enorme caudal de sensibilidad futbolística.

—¿Sabe qué pasa...? Me di cuenta de muchas cosas, me di cuenta que en el profesionalismo no se puede jugar al fútbol en broma. Un equipo no puede estar supeditado a los caprichos de un jugador. Además, pretender seguir jugando como lo hacía, era dar ventajas. Siempre andaba por el suelo, lesionado, con golpes en cualquier lado. Esté seguro que yo aprendí muchas cosas y lo voy a demostrar...

—¿Físicamente...?

—Allí estaba el otro problema. Yo necesito tener estado. Mi fútbol sin agilidad, sin velocidad, no se puede hacer. Hubo muchos partidos que jugué arriba de peso y entonces estaba pesado, lento. Las cosas las tenía en la cabeza pero el físico no me respondía. Ahora es distinto, estoy mejor que nunca, trabajo a muerte,

de siempre, pero con la madurez de ahora

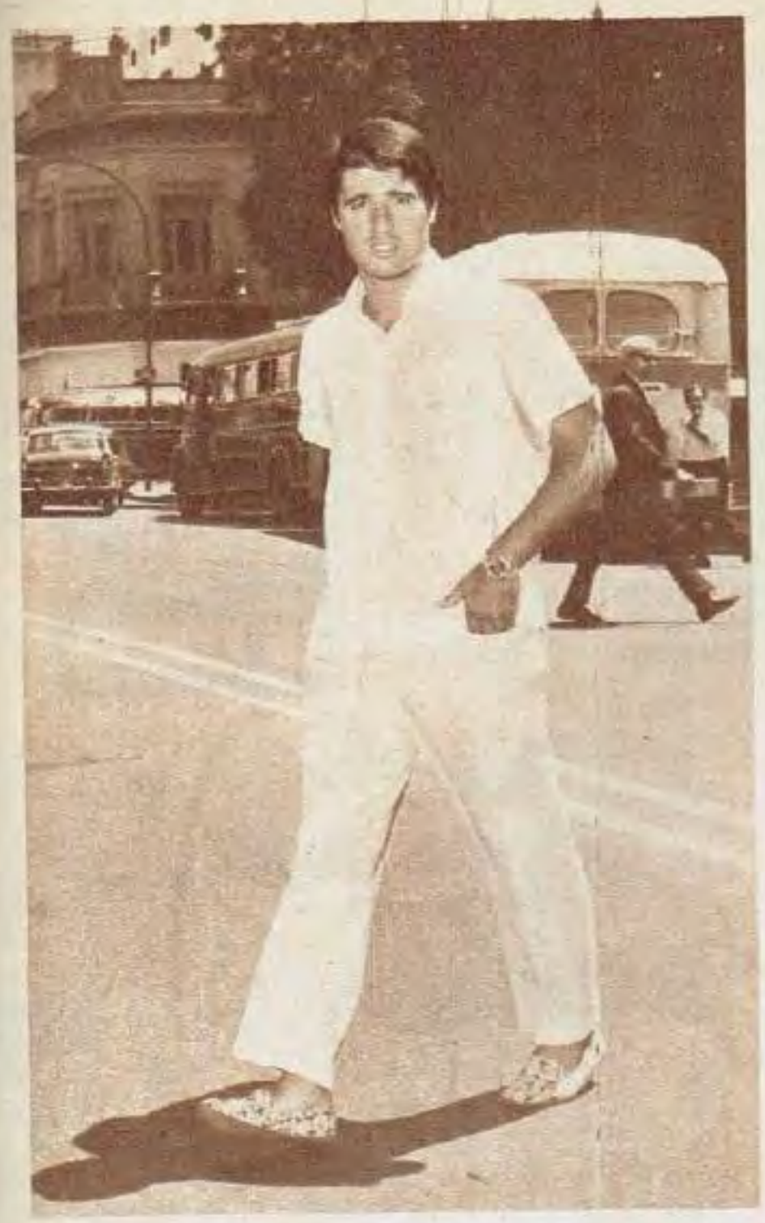

porque comprendí que para el jugador de fútbol ese es el mejor aliado.

—¿Quisiera irse de Boca...?

—¡No! Por favor. Yo soy profesional, y si Boca me vende y el club que me compra me paga lo que yo quiero, aceptaré. Pero no tengo ningún interés en irme. Primero por que Boca es una barbaridad. En cumplimiento, en seriedad, en todo. Segundo porque yo todavía no demostré lo que puedo ser. En 1968 van a ver al "Rojitas" verdadero.

—¿Y qué pasa con Boca...?

—No quiero adelantarle nada. Hay mucha gente nueva, el equipo se tiene que hacer. Pero está en camino para ser el mejor equipo argentino. Boca puede ser sensación si las cosas salen como "Cacho" Silveira quiere. Acuérdese lo que le digo...

SILVEIRA

—No quiero que "Rojitas" se vaya de Boca. Porque estoy convencido de que es un gran jugador y que puedo hacerlo rendir como nunca lo hizo. Pero él sabe las condiciones que le impuse; él sabe muy bien lo que yo quiero. Es un jugador excepcional por su habilidad, pero tiene que aprender a jugar para el equipo, a usar esa habilidad en beneficio de todos. Además, tendrá que trabajar a destajo y aprender que la vida del jugador de fútbol exige sacrificios.

MEJOR QUE ANTES

"Yo lo que necesito es trabajar fuerte, tener estado. Mi fútbol sin estado no se puede hacer." "Rojitas" comprendió esa necesidad.

No hace muchos días Alcides Silveira hacía esta confesión en rueda íntima. Y Angel Clemente sabe perfectamente lo que pretende el técnico actual de Boca.

Pero además sabe que en este año se juega mucho de su futuro como jugador de fútbol. Y no le quiere dar ventajas a nadie...

—Yo sé que la gente de Boca me quiere. Lo compruebo en cada partido, en la calle, a cada momento. Y a esa gente no la puedo defraudar. Esa gente está esperando que yo le dé la gran satisfacción...

—Y usted se la puede dar, Angel. Usted ha demostrado que aprendió la lección, que el gran estadio venció al potrero. Que el chiquilín irresponsable le dio paso al hombre que quiere demostrar lo que vale.

Nosotros todavía tenemos en la retina ese partido con Peñarol en Mar del Plata, o este más cercano que jugara con Huracán noches pasadas. Tenemos en los oídos pegados los gritos del público que gozaba con el espectáculo de sus "hamaques", de sus "pisadas", de sus "túneles". Pero todos realizados para el equipo, no para emborracharse usted mismo con su propia habilidad, sino de manera constructiva y en beneficio de la labor colectiva.

NUEVAMENTE MADRID Y BARCELONA EN UN DUELO POR EL CETRO

Cuando están por cumplirse los dos tercios del torneo, el Madrid ha remontado vuelo. Junto a él, el Barcelona, a tres puntos, pero debiendo los "merengues" trasladarse a la ciudad condal... Parece que el lauro será para uno de los dos. Los "colchoneros" han perdido fuerzas. Se diluyen. Y se alejan mientras ven cómo se esfuman sus esperanzas. Es que sus defensores, Rivilla, Griffa y Calleja, suman 96 años... Notable campaña la del conjunto canario. Con fútbol alegre y goles. Los del Real lucieron alto en Sarriá. Y pese a terminar el primer tiempo con empate a cero, en el segundo arrasaron a los del Español convirtiéndoles cuatro goles mientras su valla se mantenía invicta. Velázquez (2), Gento y Amancio fueron los artilleros blancos. El Barcelona fue al Manzanarez a no perder y... se llevó los dos puntos. Defensas que prevalecen sobre los ataques con marcaje a presión, pero Zaldúa logró vencer la ciudadela atlética y el Barsa salió airoso, manteniendo enhiestas sus esperanzas de que el Madrid pise en falso. Renunció Barrios en el Sevilla. Asumió su ex jugador Arza. Reapareció Valledor. Pero los donostiarras se impusieron en el fango por cinco a uno que señalaron Arzac, Arregui, Mendiluce, Lema y Costa en contra. Polo salvó el honor para los andaluces. Porque los otros, los del Betis, lograron imponerse al Córdoba por uno a cero, obtenido por Quino.

Los malagueños sacaron un punto de oro de la Romareda. Cerrada defensa con gran actuación de su guardameta. Y un empate a cero que supo a gloria a los malagueños. La brillante reacción del Elche le permitió llevarse un valioso punto de Mestalla. Y por un tris no se llevó los dos ya que el Valencia igualó por mediación de Jara cuando faltaban dos minutos. Asensi había abierto el marcador para los ilicitanos. No pudieron los bilbaínos con el Pontevedra pese a jugar en San Mamés. Igualada en un gol. Aguirre para los vascos y empate de Neme. Los canarios de Las Palmas obtuvieron un meritorio empate en dos goles en el campo del Sabadell.

SEGUNDA. (Norte) Celta 1, Rayo 0; Burgos 1, Coruña 4; Ferrol 3, Europa 0; Lérida 0, Torrelavega 0; Santander 3, Osasuna 2; Gijón 1, Badalona 0 y, Langreo 1, Oviedo 0. Clasificación: Coruña 27; Valladolid y Gijón 25; Ferrol 23, Celta 22; Santander 21; Rayo 20; Oviedo, Burgos y Langreo 19; Badalona 17; Europa y Torrelavega 15, Badajoz 13 y Osasuna y Lérida 12. SUR. Castellón 1, Murcia 0, Mestalla 8, Constancia 0; Mallorca 0, Cádiz 1; Jerez 1, Huelva 1; Ceuta 1, Granada 1; Jaén 1, Calvo Sotelo 0 y Tenerife 1, Alcoyano 0. Clasificación: Granada 28 puntos; Calvo Sotelo y Ceuta, 23; Alcoyano 22; Murcia y Cádiz 21; Jerez y Tenerife 20; Mallorca 19; Jaén 18; Levante y Mestalla 16; Huelva, Hércules y Castellón 15; Constancia con 12.

Valencianos y bilbaínos, en Barcelona y Madrid respectivamente, pueden dar un disgusto a los aspirantes al título. Los catalanes no están en condiciones de perder un solo punto. Tienen a su favor, para la igualada final, el empate que obtuvieran en el Bernabeu.

LUIS SOLER CAMINO

El ataque "colchonero" fue insistente mostrando una codicia no apreciada otras tardes. Jugada previa al segundo gol. El remate de Cardona al recibir el esférico desde la izquierda va más allá de Gandía...

GOLES EN ESPAÑA

...y Urtiaga, desde la misma línea de gol —adonde llegó como una exhalación— remata, introduciendo el balón en la portería sin que lograra evitarlo el defensa Ricardo Costa. Era el gol de la tranquilidad.

At. Madrid 5, Córdoba 0. Cardona remata de cabeza y obtiene el primer gol de la tarde. Obsérvese al central Griffa a sus espaldas...

POSICIONES

EQUIPOS	J.	G.	E.	P.	Gf.	Gc.	Pts	+—
R. MADRID	19	11	6	2	41	16	28	+10
BARCELONA	19	10	5	4	28	17	25	+ 7
LAS PALMAS	19	10	4	5	34	27	24	+ 6
AT. MADRID	19	9	5	5	27	17	23	+ 3
VALENCIA	19	8	6	5	32	23	22	+ 2
PONTEVEDRA	19	9	3	7	25	23	21	+ 1
AT. BILBAO	19	7	7	5	37	18	21	+ 1
MALAGA	19	6	7	6	23	25	19	+ 1
SABADELL	19	7	5	7	24	29	19	— 1
ESPAÑOL	19	7	4	7	31	32	18	— 2
ZARAGOZA	19	6	5	8	22	27	17	— 1
R. SOCIEDAD	19	6	4	9	25	27	16	— 4
CORDOBA	19	7	1	11	22	35	15	— 5
ELCHE	19	5	4	10	13	28	14	— 4
BETIS	19	6	0	13	22	42	12	— 8
SEVILLA	19	3	4	12	18	38	10	— 8

PROXIMA FECHA

Las Palmas v. R. Sociedad
Málaga v. Español
Barcelona v. Valencia
Pontevedra v. A. Madrid
R. Madrid v. A. Bilbao
Elche v. Betis
Cordoba v. Sabadell
Sevilla v. Zaragoza

Gran campaña de los canarios

Antonio Ubaldo Rattin ante su futuro

1968 PUEDE RESULTAR EL ULTIMO CICLO DE SU VIDA DEPORTIVA

SIEMPRE resulta difícil alternar el presente con el futuro, entremezclarlo con visiones del pasado y, súbitamente, conjeturar respecto de las posibilidades que le caben a un hombre en el mañana. Nuestro hombre es un figura popular: Antonio Ubaldo Rattin, conocido como el "Rata" en cualquier tablón del país, reconocido como una de las figuras más importantes y representativas del fútbol rioplatense en los últimos años y que en su afán de realizar su autocrítica nos dijo:

—Sólo puedo hablar respecto a una posibilidad: quiero retirarme siendo figura, no quiero dejar la imagen del hombre que, por cuestiones económicas, continúa ejerciendo una actividad que ya no siente. Cuando me canse del fútbol, me retiraré. No serán los dirigentes los que deberán decírmelo. Yo sabré recapacitar a tiempo...

Antonio Ubaldo Rattin sabe que la vida de un deportista no es eterna; no quiere dejar una imagen deslucida que empañe toda su trayectoria. Inclusive, no se resigna a la comodidad de un puesto más aliviado para gozar de algunos años más dentro del fútbol ("¿Que resulta más cómodo jugar de 2 o de 6? Comodidad no existe en ningún puesto. Pero les aseguro que aunque resulte así, yo no me resignaré..."). Esto no es una nebulosa; es una realidad concreta que enmarca la verdadera personalidad del hombre-ídolo. Los constantes traslados motivados por las giras, la rutina diaria de un entrenamiento que se repite desde hace mucho tiempo, la tensión que se presenta ante el partido importante, la necesidad de sobreponerse a los momentos difíciles para no defraudar a la hinchada (Rattin es de los que sienten el fútbol y se juegan para no defraudar), la nostalgia que inquieta al separarse de la familia y el pensamiento continuo de poder vivir cómodamente en su hogar, pueden funcionar como elementos determinantes en el futuro de Rattin. ("Cada día que pasa quiero estar más con mis hijas, con mi mujer...").

"Cada día que pasa quiero estar más con mis hijas, con mi mujer..." Antonio Ubaldo Rattin nos expuso todo lo que siente actualmente...

Sus manos no gesticulan cuando expresa toda su realidad. Habla tranquilamente, sin dobleces, sin interés por pretender un desborde sentimentalista ni insinuar poses dramáticas. Sólo expone su momento actual, solamente muestra inquietud ante un fantasma que se ha metido dentro de él: la quietud casi total ("Antes lloraba en los vestuarios cuando no jugaba, ahora es distinto. Me preocupo, debo reconocerlo, pero ya no lloro. Eso me preocupa. Algo ha cambiado dentro de mí").

Y resulta tan importante este ciclo de su vida que le permite expresar:

—No aceptaré el pase libre por méritos. Cuando llegue el momento de retirarme me presentaré ante los dirigentes y expondré todo el problema. Entonces, me retiraré del fútbol y no jugaré más. Esto quiere decir que no aceptaré el oficio de ambulante. Si no juego en Boca no jugaré más para ningún otro club...

Esto sí puede tomar el cariz de sentimentalismo; la vida deportiva de Antonio Ubaldo Rattin nació en Boca y nunca necesitó cambiar de club para mantenerse en primer plano: fue ídolo en Boca y sólo desea dejar el fútbol estando en Boca.

Retomar el principio no cuesta nada, es difícil hablar del futuro de un hombre metido a crack de fútbol. Pero el que habló fue el mismo hombre. No dijo nada concreto, sólo expuso algunas circunstancias de su vida actual. Por eso, nos formulamos la pregunta: 1968... ¿El último año de Rattin? Nosotros creemos que la respuesta puede quedar expresada afirmativamente. Es posible que 1968 sea el último año del "Rata" más popular de nuestro fútbol.

"No aceptaré el pase libre y me retiraré oportunamente"

El clásico porte de Riofrio en los rebotes, en este caso superando la altura de "Finito" Ghermann, a quien eclipsó en una reciente confrontación. ←

Otro pasaje registrado recientemente en Misiones. Riofrio marcó a Ghermann. Le ganó en todas. Este salto demuestra el alcance del potente "fenómeno renunciante"...

GUILLERMO RIOFRIO, FENOMENO QUE HA RENUNCIADO A SERLO

DOS afirmaciones asociadas desde hace tiempo: General Paz es el mejor equipo del país, la primera; la otra: Guillermo Riofrio es el mejor basquetbolista del país. Pocas discusiones caben alrededor de ambas manifestaciones. Recientemente, hubo circunstancias que atestiguaron favorablemente a "Paz Juniors" y Riofrio. Por ejemplo, los encuentros que la escuadra cordobesa librara con el seleccionado de Misiones, e inclusive el sostenido contra Welcome, de Montevideo, aunque entonces se perdió la brújula y el equipo de la docta se quedó.

El quinteto Olariaga, Farías, Riofrio, Chazarreta y Montivero está, en cualquier caso, en la línea de mayor esplendor en el país basquetbolístico. Y Riofrio, a su vez, es crack desde su aparición promocional en aquel campeonato de 1958, en Santa Fe, donde constituyó una revelación, confirmada después, temporada tras temporada.

Las posiciones estelares de Paz Juniors se mantuvieron invariablemente. Y los prestigios de Riofrio permanecieron inalterables, brillando sobremanera cuando combustionó extraordinariamente al conjunto sanjuanino que en el campeonato argentino "de la guerra civil" hizo, clima hosco aparte, una gran campaña. Después vino el viaje a Italia, la permanencia en la península. Y el básquet argentino, tal vez en el momento más inconveniente, experimentó un sacudón tremendo. Un déficit de esta naturaleza, por menos precario que sea el medio, siempre se siente de lleno. Pero Riofrio volvió, para ser la esperanza. Debió estar en el Campeonato Sudamericano, pudo estar en el Mundial, se le necesitó en todo momento durante el Panamericano. Sin embargo, Riofrio no comparece a las citas, se lesiona o, simplemente, renuncia a las designaciones. Guillermo Riofrio es un fenómeno pero, internacionalmente, Argentina lo ha perdido.

Esta es la formación titular de General Paz Juniors: Farías (4), Montivero (6), Olariaga (11), Chazarreta (8) y Riofrio (15). Un equipo excepcional.

Recientemente, el astro ha manifestado que no concurrirá al Campeonato Argentino de Santiago del Estero. Instado a jugar, o por San Juan, su terruño, o por Córdoba, su actual hogar, "GR" no ha querido decidirse y faltará, una vez más, a la gran cita. Y no es por pérdida de condiciones, precisamente. Hace pocos días, jugando para "Paz" en Misiones, frenó rotundamente al mismísimo "Finito" Ghermann.

El básquetbol argentino, mientras tanto, confía, o mejor dicho, ansía recuperar un valor de estos atributos. Potencia, inteligencia, servicio al equipo, espíritu de sacrificio y hasta altura, son elementos claros de la aptitud de Guillermo Riofrio. El cuyano está convocado, en consecuencia, a decidirse. Muy pronto, las selecciones nacionales reclamarán su presencia y es de desear que por fin lo contemos en las filas blanquicelestes. Será cuando Guillermo Riofrio, un verdadero fenómeno de nuestro básquetbol, retire su renuncia al grado de fenómeno...

● General Paz Juniors proyectó su clase

● El básquetbol argentino lo reclama

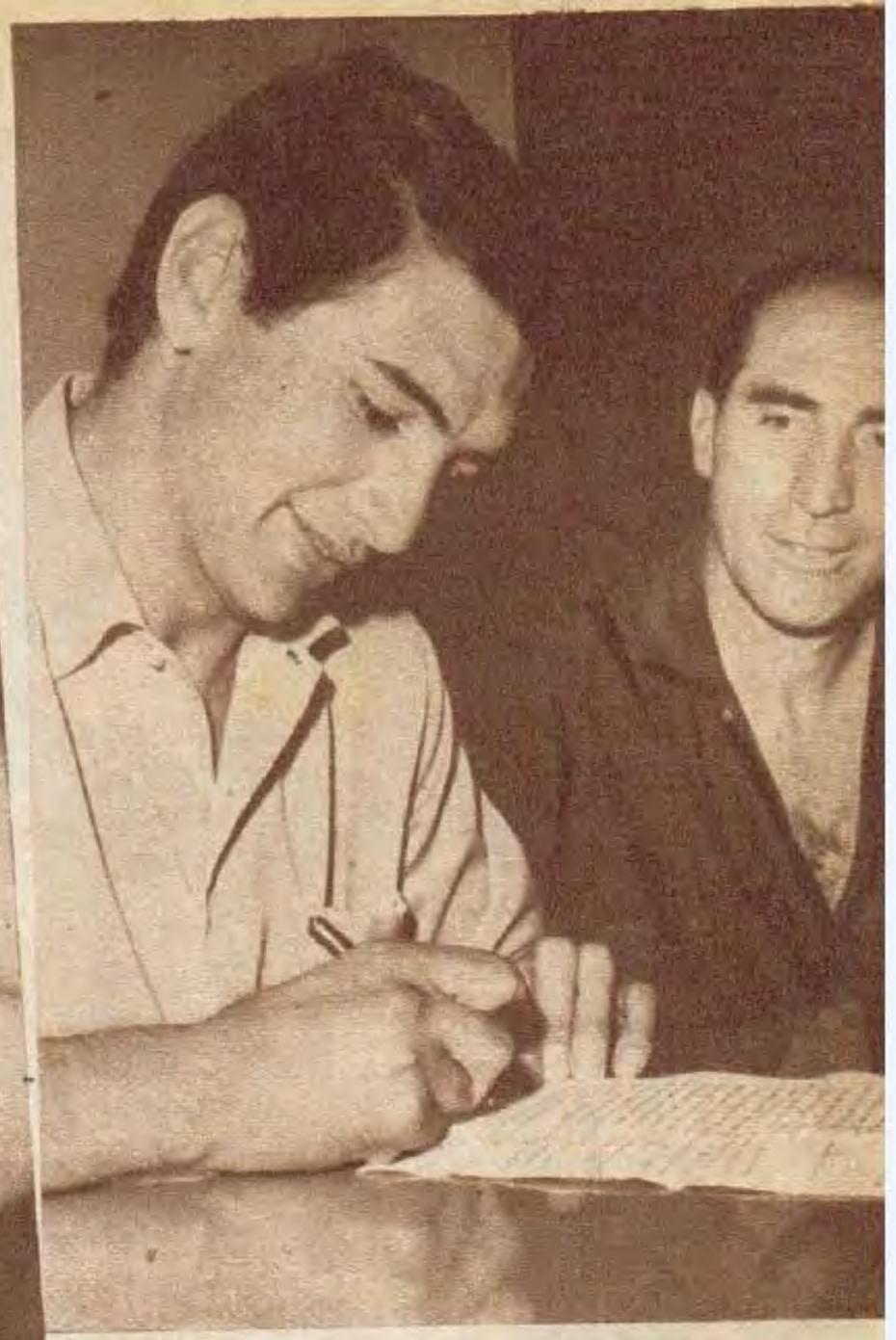

"Goyo" con Héctor Nesci. Peralta nos dijo: "Bonavena o yo"... El ídolo argentino no quiere compartir el equipo boxístico con "Ringo".

"BONAVENA O YO; EL LUNES LO DECIDIRE"

Bonavena fue categórico: "No sé nada del problema de que ustedes me hablan. Con Nesci estoy conforme..." El problema está planteado.

—Esto no puede ser. Esta situación no puede continuar. Por esta razón estoy en un "impasse" respecto a mi entrenamiento...

Gregorio "Goyo" Peralta mostraba su actual tensión nerviosa. Una tensión que domenzó a manifestarse desde el momento que Oscar Natalio Bonavena pasó a integrar el equipo que dirigen Alfredo Porzio y Héctor Nesci y al cual pertenecen Gregorio Peralta y su hermano Avenamar.

—No admito que Bonavena se incorpore a nuestro equipo —prosiguió diciendo Goyo—. No lo admitiré de ninguna manera...

—¿Cómo se solucionará este problema?? —preguntamos.

—Regresaré a Buenos Aires y conversaré detalladamente con Tito Lectoure. Le expondré mi opinión respecto al problema y mi decisión final...

—¿Cuál será su decisión final?

—No quiero que Bonavena integre nuestro equipo. Yo tengo que viajar a los Estados Unidos desde donde me han hecho llegar ofertas muy importantes para mi futuro deportivo y necesito trabajar sin tensiones. Sé que con Bonavena surgirán inconvenientes, situaciones enojosas. Por eso quiero prevenirme y prevenir a quienes me dirigen...

—¿Cómo sabe que se producirán semejantes situaciones, semejantes tensiones?

—Muy sencillamente. Porque con Bonavena siempre existieron. Cuando no había un problema surgía otro inmediatamente.

—¿Cómo encarará la entrevista con Lectoure?

—De una manera muy simple. Para sintetizarla podemos emplear pocas palabras: O Bonavena o yo...

Héctor Nesci, por su parte, no habló del problema; sólo refirió algunos detalles respecto a la forma de vida deportiva que lleva Bonavena en estos momentos:

—Bonavena está trabajando bien. Cumple. No ha faltado a un solo entrenamiento en dos semanas. Los sábados y domingos tiene descanso. Y les puedo asegurar que dentro de un mes se verá el actual trabajo que cumplimos.

Nada respecto a la situación que planteará "Goyo". Nada respecto al posible rompimiento del equipo. Nada en relación a la posibilidad de que Avenamar Peralta, hermano de "Goyo", adopte la misma posición de su hermano.

Bonavena sólo dijo:

—No sé nada del problema que ustedes me hablan. Por mi parte estoy muy conforme por la forma en que me adiestra Nesci...

El problema está planteado. Gregorio "Goyo" Peralta fue categórico:

—O Bonavena o yo...

"GOYO" PERALTA NO QUIERE COMPARTIR EL MISMO EQUIPO CON "RINGO"

CUESTA DURA QUE

SINTESIS

MIERCOLES

SANTOS 2
RACING 1

SANTOS: Cláudio; Carlos Alberto, Ramos Delgado, Joel y Geraldinho (Wilson); Lima y Clodoaldo; Orlandinho, Tinho, Douglas (Oberdan) y Edu.

RACING: Cejas; J. C. Díaz Villanoba, Basile y Chebay; Ruiti, Wolff y Maschio (Rabbito); Chaldú (Cardoso), Cárdenas y Salomone.

Goles en el primer tiempo: 22' Orlandinho (S). Goles en el segundo tiempo: 2' Cárdenas (R), 40' Toninho (S). Expulsado: 42' Joel, por agresión. Arbitro: Hormazábal.

●

CHECOSLOVAQUIA 2
UNIVERSIDAD DE CHILE 0

CHECOSLOVAQUIA: Wenzel; Pivalnik, Horvertd, Pious y Tabolsky; Masopust (Geletta), y Krasnak; Vesely, Karnac, Jaecki y Kuna.

UNIV. DE CHILE: Neff; Sáenz, J. Rodríguez, Quintano y Herrera (M. Rodríguez); Contreras (Hodge) y Marcos; Araya, Campos, Daucik y Castro.

Goles en el primer tiempo: 10' Masopust (Ch). Goles en el segundo tiempo: 39' Vesely (Ch). Arbitro: Robles.

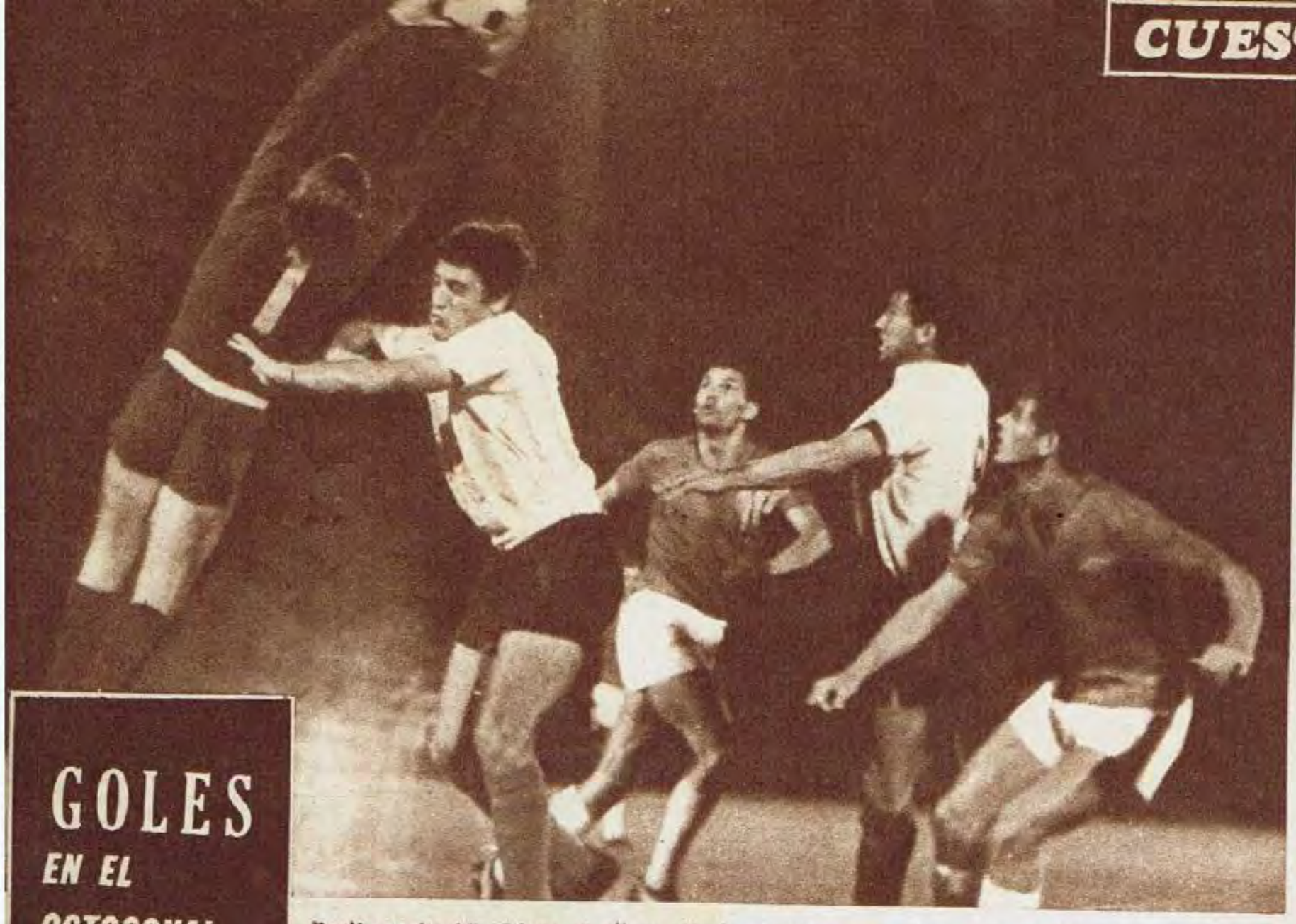

GOLES EN EL OCTOGONAL

Basile se ha ido. Llega el ollazo. No hay suerte para Rácing en el intento, pero toda la escena, frente al Vasas, sirve para demostrar cómo ha vuelto el campeón a lo suyo. Eso fue, justamente, lo que supo aplaudir Chile.

RACING ALCANZO, AL FIN, EL HALAGO DEL APLAUSO

SINTESIS

MARTES

VASAS 1

COLO_COLO 0

VASAS: Kenderesi; Bakos, Meszoly, Makrai y Somogyvari (Bibak); Mathez y Menzel; Radics (Molinar), Farkas, Fister y Korsos.

COLO-COLO: Cavallero; Valentini, Clarió, Gaymer y González; Zywica y Silga; Moreno, Zelada, Beiruth y Capit (Astudillo).

Arbitro: Massaro.

Gol en el primer tiempo: 7' Radics (V).

●

ALEMANIA ORIENTAL 2

UNIVERSIDAD CATOLICA 0

ALEMANIA: Weygand; Bronch, Urbanczyk, Wruck y Nauman; Koerner y Noelder (Irmscher); Loewe (Hoge), Kreischer, Frenzel y Vogel.

U. CATOOLICA: Vallejos, Laube, Adriazola, Lecaros y Díaz; Barrales e Isella (Sarnari); Varas, Reynoso, Messen (Herrera) y Fouilloux.

Arbitro: Vicuña.

Goles en el segundo tiempo: 18' Frenzel (A) y 31' Irmscher (A).

Santiago de Chile (Especial para GOLES)

Rácing fue subiendo lentamente la cuesta del campeonato octogonal, que le resultó muy, pero muy dura, y por momentos, hasta dramática. Pero esa idea de ascenso se fue materializando, también, en orden a lo que más se le exigía a los campeones del mundo; es decir, el Rácing Club fue mejorando, si bien con lentitud, en cada una de sus presentaciones. Perfeccionamiento de la preparación física, tal vez; superación del complejo de "cola" que pudo, acaso, atar sus piernas. Lo cierto es que Rácing, como decimos, subió en aptitudes, y de acuerdo a lo esperado, llegó a las postrimerías del campeonato brindando lo más aproximado a su prestigio de campeón mundial.

Probablemente, el mejor documento de ese progreso, sea el hecho de que el equipo que fue silbado en este octogonal más de una vez, porque siempre se hace leña de los campeones caídos, terminó despidiéndose, partido tras partido, bajo una ofrenda de aplausos...

EL SANTOS SE SALVO

Incluso el infortunio, que parecía un simple pretexto, se había cebado con Rácing. La persistencia de esa especie de "mufa" se notó en varias jornadas —los lesionados, los penales inoportunos, los golpes que no serían "exclusividad" de la academia de Avellaneda...—, se advertía acaso en el partido más grave para Rácing, una vez superado aquel trance heroico ante Alemania Oriental. Había pasado la primera prueba y debía rendir, todavía, el examen mayor. Y esa noche fue, precisamente, la del reencuentro definitivo de Rácing, porque aun perdiendo por inexperiencia de algunos valores o frustración de otros, ya los silbidos fueron menos durante el

La cordialidad no faltó en el encuentro con Vasas, allí donde los silbidos se trocaron en aplausos para los compañeros de Cárdenas.

EL CAMPEON SUBIO LENTAMENTE...

Una de las entradas a fondo de Salomone, un hombre que, sabiéndose esperanza de gol para Rácing, lo busca con ahínco. Todo el mecanismo racinguista rebrotó, diríamos, en los últimos encuentros del notable torneo octogonal.

●

Se va el Vasas, pero allí está la vista atenta y el físico pronto al repliegue. La superación de Rácing se debió al reencuentro del concepto de bloque en la alineación. La suerte, empero, no se hizo ver en el score.

SINTESIS

SABADO

RACING 1
VASAS 1

RACING: Cejas; Manilo, Villanova y Chabay; Wolf y Rulli; Cardoso, Raffo, Salomone y Rabbito.

VASAS: Kenderessi; Bakos, Meszoli, Matrai y Hiazz; Mathez y Menszer; Rady, Farkas, Fister y Palmar.

Gol en el primer tiempo: A los 44' Raffo (R)

Gol en el segundo tiempo: A los 6' Mathez (V)

Arbitro: M. Gasc.

●

U. CATOLICA 2
U. DE CHILE 1

UNIVERSIDAD CATOLICA: Godoy; Laube, Lecaros, Adriazola y Díez; Barrales y Sarnari; Varas, Reinoso, Julio Gallardo y Fouilloux (Vega, luego por éste, Villaroel).

UNIVERSIDAD DE CHILE: Sosa; J. Rodríguez, Quitano, Nelson Gallardo y Albanés; Hodge y Tertes; Araya, Campos, Yavar y Gangas (Daucik).

Gol en el primer tiempo: A los 15' Sarnari (UC)

Goles en el segundo tiempo: A los 36' Daucik, y a los 38' Reynoso de tiro libre.

Incidencia: A los 37' del primer tiempo fue expulsado Campos (UC) por insultar al juez.

Arbitro: J. Cruzat.

juego y a la salida los aplausos fueron más, muchos más que antes...

Paulatinamente, Rácing había producido su mejor actuación ante Alemania Oriental. Después, contra el Santos, pudo haber ganado. No supo hacerlo, o no supieron lograrlo, como decíamos, ciertos elementos. Debió haber obtenido, siquiera, un empate, que se diluyó en medio de actitudes violentas e infracciones duras que el Santos sacó a relucir cuando mejor pintaban las perspectivas del conjunto argentino.

Un Santos sin Pelé, es cierto, handicap gravísimo que ni siquiera el conjunto brasileño puede dar. Pero ahí prevalecía la acción de Rulli, generosa en despliegue de energías, sobresaliendo, al mismo tiempo, el trabajo de Humberto Maschio, marcando el reencuentro de "El Bocha" con su nivel más significativo de rendimiento y de "peso" en la cancha.

EL GRAN REENCUENTRO

El Campeonato, mientras tanto, cedía en otros rivales. Disminuían las aptitudes de la "U" o la Católica. Bajaban las acciones del Santos, alicaído, como decíamos, ante Rácing. Pero justamente la levantada de los blanquicelestes aportaba el elemento justo para el equilibrio. Y así fue marchando hacia su espectacular culminación, en el histórico partido de Santos y Alemania Oriental, corolario brillantísimo para un certamen que, indiscutiblemente, apasionó a los espectadores y sedujo la atención de los aficionados de infinidad de latitudes. El partido que se jugaría en una jornada brillantísima, a la que también realzaba la presencia de Rácing, jugando su último partido en el campeonato de sus penurias y su reencuentro, contra Checoslovaquia.

Precisamente los méritos de los académicos aflorarían al filo del final del certamen. En ese encuentro contra los húngaros del Vasas, allí donde Rácing funcionó en bloque, justificando su jerarquía, brillante en lo táctico, pujante en lo técnico. Un partido, en definitiva, que Rácing debió haber ganado (el arco del Vasas se salvó varias veces y faltando segundos, apenas, tres remates consecutivos de los argentinos encontraron vallas providenciales en jugadores que miraban azorados la avalancha...). Es que el campeón mundial mejoró en todo, menos en fortuna. Aunque le tocó la suerte de que el público reconociera, al fin, su verdero espíritu y talento de gran equipo...

Disposición ofensiva, también, en el "Tomo" Raffo, el hombre que, precisamente, obtendría el gol de Rácing en la buena exhibición ante los húngaros.

POSICIONES

	J.	G.	E.	P.	Gf.	Gc.	Pts.
ALEMANIA	6	4	2	-	21	11	10
SANTOS	6	5	-	1	19	6	10
UNIVERSIDAD CATOLICA	6	4	-	2	13	12	8
VASAS	6	2	2	2	11	13	6
CHECOSLOVAQUIA	6	2	1	3	9	11	5
UNIVERSIDAD DE CHILE	6	1	2	3	8	13	4
COLO COLO	6	1	1	4	6	14	3
RACING CLUB	6	-	2	4	6	11	2

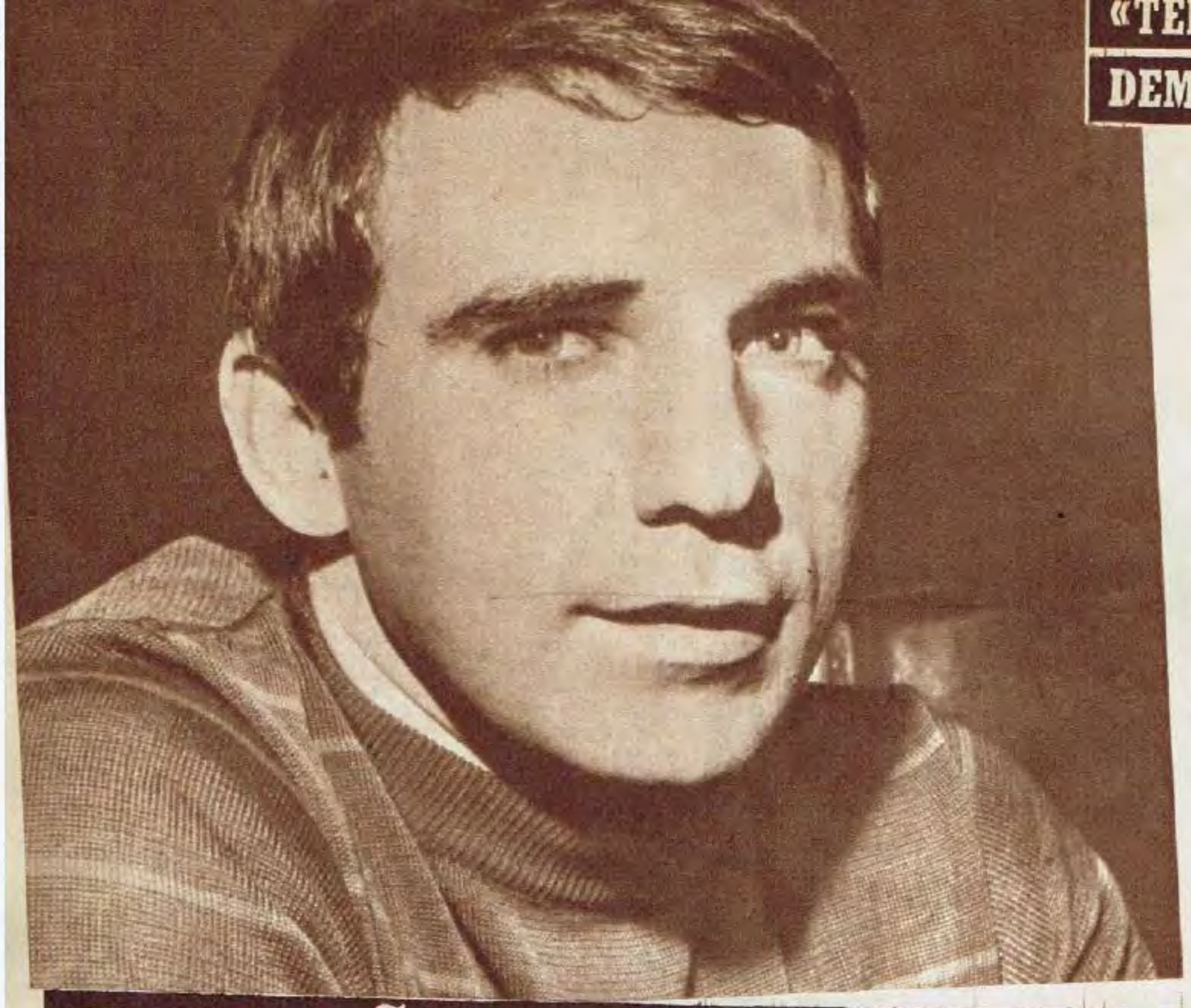

«TENDRE MI REVANCHA Y DEMOSTRARE MI CALIDAD»

permitan construir la respuesta acertada. Y Pepe Urruzmendi sólo espera la revancha. "Yo reconozco que cuando me ordenaron salir de la cancha le pegué a Malbernat. ¿Pero saben por qué le pegué? Fue porque cuando me retiraba del campo me dijo: 'Feliz Navidad, Pepe'. Eso me hizo perder el control". Paralelamente, Carlos Pachamé reconoció que su compañero Malbernat despidió a Urruzmendi con esas pocas palabras tan pródigas en elementos satíricos.

Pero la pregunta continúa inundando la mente de todos aquellos que recuerdan los acontecimientos: ¿Es un loco o una víctima? Acaso, otra acepción, pronunciada con marcada fuerza, capitalice la opinión de muchos: irresponsabilidad. Sin nombrarla, sin aceptar la posible acusación, Pepe Urruzmendi, el personaje que estuvo algunos segundos dentro de la cancha en el día de su debut, le confiere cierta autenticidad: "No debí entrar en el juego propuesto por Aguirre Suárez. La culpa fue mía, él fue más vivo".

No se considera víctima, sólo quiere borrar esa imagen que lo acompañó en su viaje de Montevideo a Buenos Aires: "Llegué con propaganda de loco". Justamente uno de los matices que marcan la pregunta. Urruzmendi desea ser considerado cuerdo, normal, común a todos, sin cambios repentinos de carácter, sin altibajos en su personalidad. Prometió no responder a insultos dentro de la cancha, expuso claramente sus posibilidades futuras ("Demostraré que soy jugador de fútbol y no un matón ni un loco"). Y en medio del diálogo dejó escapar una expresión muy particular: "Para todo hay revancha".

EL EXTRAÑO CASO DE PEPE URRUZMENDI

¿ES UN LOCO O UNA VICTIMA?

EN un tono escasamente definido, con ojos desorbitados ante la sensación de lo insólito, mermado en toda esa tensión de nervios que vivió durante el primer partido por la Copa Libertadores de América, Pepe Urruzmendi sólo alcanzó a decirnos:

—Yo soy el culpable. Aguirre Suárez me provocó y les juro que yo me acerqué a él y apenas le puse la mano cerca del pecho. Allí fue cuando se tiró y miró al linesman. Soy culpable porque no debí tocarlo ni acercarme. ¿Sabe lo que me había dicho Aguirre Suárez? Me dijo: "uruguayo muerto de hambre"...

Ahora quiere la revancha. La espera con la misma tranquilidad con que, según sus palabras, demostrará que es jugador de fútbol. Sólo dos preocupaciones motivan cierta intranquilidad del jugador: "Vine con fama de loco y en la primera oportunidad que me dieron me hice expulsar como un tonto. Pero nunca más ocurrirá, se los aseguro". En tanto, Avellaneda, en boca de sus habitantes, rememora los acontecimientos y aventura la posibilidad de dos juicios, enmarcados por signos de interrogación, para concebir la personalidad de Urruzmendi. ¿Es un loco o una víctima?, configura el slogan, la frase que tiene la particularidad de conferir gran duda en torno del aspecto anímico de un jugador que fue expulsado a los pocos segundos de entrar a la cancha.

Nadie lo comprende, apenas si balbucean la pregunta sin encontrar una salida amplia, aceptable, en cuanto al respaldo de elementos que

●

Después de la expulsión Pepe Urruzmendi descansó en el vestuario y sólo pensaba en su futuro: "Llegué considerado como un loco, demostraré mi calidad".

SPLASH!

YO MEPEINO CON FIJADOR LIQUIDO **GLOSTORA** QUE MANTIENE MI CABELLO DÓCIL, ATRACTIVAMENTE BRILLANTE Y ASENTADO NATURALMENTE. ADEMÁS SUS FINOS COMPONENTES TAMBIÉN LO PROTEGEN DEL SOL, EL CLORO O LA SAL QUE ANTES LO DEJABAN ÁSPERO Y SECO. SU CABELLO NECESITA **GLOSTORA!**

Fijador líquido

Glostora

Para hombres de impacto

ahora

TV GUIA

trae mucho

MáS

MáS

páginas!...

MáS

color!

MáS

notas!

¡AHORA MAS que nunca, TV GUIA es... la mejor guía para ver televisión!

desde el túnel

(lo que no llega al público)

Carlos Bilardo es uno de los hombres en los que más confía Osvaldo Zubeldía para discutir problemas diversos relacionados con el fútbol. El joven médico y gran jugador se caracteriza por sus ponderados juicios.

El misionero Fischer, goleador que cada día juega más, se ha fijado dos nortes. Ser el más efectivo en el próximo torneo metropolitano. Y ganarse definitivamente un puesto en la selección que entrena Cesarini.

El forzado descanso ha obrado milagros en el espíritu del "Panadero" Díaz. El muchacho se ha descubierto a sí mismo como un excelente especialista en crucigramas. Lo que es una buena manera de pasar el tiempo.

La simpática localidad de Moreno fue meta de viaje para numerosos futbolistas y no pocos hinchas que querían saber, de propios labios de Luis Artime, detalles de su problema en torno de la renovación de su contrato.

Los kilos que Roma había aumentado después de su operación y como consecuencia de la buena alimentación de vacaciones, están desapareciendo. Para eso, el Tarzán boquense trabaja horas extras con ejemplar dedicación.

Una nueva materia en su carrera universitaria aprobó Mabel, la hermosa esposa de Roberto Perfumo. Es decir que se acerca el momento de registrar otro título en la familia. El muchacho aportó el de campeón del mundo. La esposa llevará el de doctora en medicina.

Como cordial regalo que avente dudas sobre el estado de sus cordiales relaciones, Carlos Rodríguez, el "bandido" mexicano, le obsequió a Tito Onega un long-play de tangos, magnífico, por cierto.

El uruguayo Milton Viera, asesorado por Cacho Silveira, que sabe mucho de eso, se ha comprado un combinado sensacional. Cómo será de moderno y espléndido que hasta Rattín se quedó mudo al escucharlo. Y el Rata tiene uno de película.

Cien mil pesos al mes le reporta a Emilio Baldonedo su contrato con Independiente para forjar, en la juvenil caldera del "diablo", a los "cracks" que llegan ansiosos de enseñanza que los llevará a la fama y a la fortuna.

El pibe Minorem, con pase libre de River, firmó por los "bichos colorados" de La Paternal. Recibió 700.000 pesos de prima por un año y tres millones recibirá al cabo del año si es que el club opta por su compra definitiva.

Otro viejo "crack" que está a punto de encargarse de las divisiones juveniles de un importante instituto es Carlitos Sosa el inolvidable Lucho, quien siente pasión por enseñar a los pibes.

Cada vez es más promisorio el recuperamiento de Pichino Carone. A ello ayudan tanto la terapéutica aplicada por el kinesiólogo Castro como el alto espíritu del gran muchacho y el aliento que le brindan sus compañeros.

Jesús Roldán es uno de los hombres que interesan al Millonarios de Bogotá. Si los rojos no cotizan muy alto al hábil mediocampista, el muchacho partiría rumbo a Bogotá dentro de poco.

Los dirigentes de Newells están convencidos de que este año de 1968 será de éxitos trascendentes para los colores rojinegros. Ya han gastado 30 millones en refuerzos para su equipo y están dispuestos a invertir otra cantidad semejante en nuevos valores.

Carlitos Griguol, por su dedicación y temperamento, se ha ganado las simpatías de los hinchas de Central, que se mostraban reticentes en sus elogios. Pero el cordobés, por su fervor, ha pasado a ser un rosarino más.

Habíamos hablado de la pasión de Carlitos Buttice por la caza. No hace muchas horas vivió, el capitán azulgrana, una alegría inmensa al llegarle desde Europa una escopeta de precisión que había encargado hace unos meses.

TAMBIEN QUILMES SE FORTALECE

JOSE D' AMICO ENTUSIASMADO CON SU PLANTEL, FUERTE Y AMBICIOSO

Mar del Plata (Exclusivo para GOLES). Quilmes ha sido otro de los turistas distinguidos de Mar del Plata. También a la simpática escuadra "cervecera" han de serle útiles, sin duda, la arena y el iodo de "La Ciudad Feliz", donde ellos hicieron el trabajo de preparación que demuestra cómo está de entonado el ánimo de sus integrantes para emprender los futuros compromisos futbolísticos.

José D'Amico, el hombre recientemente incorporado a la institución, encargado de la conducción del plantel, completó el programa que se venía desarrollando al arribo suyo a Mar del Plata, llevando al elenco a un período de acción intensa, destinada a agilizar el trámite en procura de la coordinación necesaria para emprender el proceso de selección, en primer lugar, y luego el de maduración táctica. Todo esto evidencia el grado de responsabilidad de los quilmeños, dispuestos a reeditar las performances que les permitieron, en el pasado 1967, incorporarse al plano privilegiado del Torneo Nacional. En tal sentido, D'Amico ha sido explícito en cuanto a realzar la dedicación de sus nuevos pupilos:

—Para cuando se inicie el Campeonato Metropolitano, habremos logrado ajustar todas las piezas. Para ello, cuento con una colaboración estupenda de los jugadores. Sin eso, no se podría trabajar. Por eso, con fe y sacrificio, debemos ser optimistas. Los jugadores coinciden en este panorama alentador que inspira el plan de trabajo de Quilmes. Dos de ellos, por ejemplo, Oscar López y Ezequiel Luis Llanos, nos hicieron declaraciones muy importantes, sobre todo porque se trata de gente experimentada. Los dos, muy amigos, forjaron su amistad en Bánfield y la han consolidado ahora en Quilmes, al que se refieren así:

—Vamos a dar que hablar. Todo lo que nos faltaba el año pasado, era un poco de gol. Y también, eso sí, un poco de suerte... —expresa Llanos.

López, que reitera el concepto, habla de varios compañeros y se muestra entusiasmado, como todos sus compañeros, con las perspectivas de un ataque con el chico Valiente, procedente de Boca, y una defensa sólida, en la que Touriño "es un crack que marca a derecha o izquierda, que está para cosas mayores, muy mayores"...

Confianza y físico se nutrieron, pues, en Mar del Plata (en el precioso ámbito de Punta Mogotes), a favor de la gente de Quilmes que, repetimos, ha trabajado allá en el ritmo propio de la altura a la que pretende llegar...

H. U.

José D'Amico se ha hecho cargo recientemente del plantel de Quilmes. Pero es optimista. Buen núcleo de futbolistas y gran espíritu.

Arriba, Roberto Santiago y Juan José Valiente. Sentados, Andrés Bertolotti, Carlos Touriño y Oscar López. Partes de un equipo humano, el "cervecero", que espera dar este año el gran campanazo en el fútbol.

UNA TRAGEDIA.

Cuando iba a encontrarse con los profesionales de su club, sufrió un gravísimo accidente el titular de Quilmes, señor Antonio Vázquez. El automóvil que conducía y en el que viajaban su esposa, señora Elena Creta de Vázquez, su hijita y su madre política, doña Crisante Antonockaky, chocó violentamente, con saldo tristísimo, ya que murieron su esposa y su suegra. El señor Vázquez, un caballero que goza de amplio prestigio en los medios industriales y deportivos, quedó gravemente herido, en tanto que la hijita, de sólo seis meses de edad, resultó prácticamente ilesa.

La tragedia que abatióse sobre el presidente de Quilmes ha causado general consternación. A último momento, su estado parecía reaccionar favorablemente.

"El equipo aún no está; recién dentro de un mes

↑ Seguridad de Néstor Errea. La entrada de Palma había llevado peligro en colaboración con Giribert. Pero el arquero xeneixe dominará la situación merced a su notable recuperación.

Rattin le gana en el salto a su arquero Néstor Errea gundo marcador central. Aquí despeja junto con

El reconocimiento partió de la misma dirección técnica de Boca Juniors. Alcides "Cacho" Silveira estaba convencido de un aspecto: "Mi equipo aún no está; recién se notarán los resultados dentro de un mes". Los jugadores nada agregaban a los conceptos del técnico; sólo afirmaban el criterio de éste: "Estamos en formación"..., repetían varios de ellos, casi permanentemente. Paralelamente, la gente de Central conjeturaba respecto al futuro del equipo: "Tendremos poder ofensivo"..., fue la confesión de Miguel Ignomiriello ,quien agregaba "nuestro trabajo se verá durante la temporada de 1968. El año pasado se insinuó el poderío de Central"...

SINTESIS

ROSARIO CENTRAL 0

BOCA JUNIORS 0

Jugado en la concha de Rosario Central.

CENTRAL: Andrada; Fanessi, Pascuttini, Mesiano y Sessana; Matteo, Griguol y Palma; Gennoni, Bedogni y Giribert.

BOCA: Errea; Cardozo, Rogel, Rattin y Marzolini; Nicolau y Madurga; Pardo (Viera), Angel Rojas, Jorge Fernández y Pianetti.

Arbitro: Barreiro (bien). Recaudación: $ 2.843.156.

Los mejores valores: Bedogni y Rattin.

PRESENTE

Por lo visto durante el partido disputado en Rosario, ninguno de los dos equipos ha logrado alcanzar la forma adecuada para enfrentar los compromisos del futuro torneo de AFA; Boca mostró fallas notorias en cuanto al sentido de profundidad que pretende lograr Alcides Silveira. Rosario Central, con mayor ductilidad para salir jugando en forma rápida a partir del medio campo, no pudo concretar debido a fallas en la zona de definición.

Así podemos sintetizar el presente de ambos conjuntos. En líneas generales fue Central el equipo que impresionó mejor. Justamente, por su mayor capacidad en la zona de gestación donde Griguol-Matteo y Palma, encontraron en la rapidez, el fundamento de sus respectivas gestiones. Ello contrastaba con la lentitud de Nicolau-Madurga, para producir la apertura hacia las puntas. Y, cuando lo hicieron, tanto Pardo como Pianetti fueron contenidos repetidamente por sus marcadores: Sesana y Fanessi.

Entonces, Boca debió optar por el ataque frontal donde la figura de Angel Clemente Ro-

PEOR NO PODIAN JUGAR...

BOCA Y ROSARIO CENTRAL DEFRAUDARON AL PUBLICO

se notará el resultado", expresó "Cacho" Silveira

Gran performance de Rattin en función de se- rrea una entrada en profundidad de R. Central.

Sesana, marcador de punta de Rosario Central, a lcanza a controlar una proyección del hombre que fue salida ofensiva en Boca Juniors: Angel R ojas, que había superado la gestión de C. Griguol.

jas se constituyó la base fundamental de la salida boquense. Pero la gestión de éste, tratando de dominar a varios adversarios con la solvencia de su cintura, con la pretensión de un encuentro con la proyección de Madurga o el acompañamiento de Jorge Fernández, quedó paralizada ante el ordenamiento defensivo de un Rosario Central que en su área dominó a voluntad mediante la seguridad de Pascutti-ni y Mesiano, tanto en la contensión como en los cruces, más el repliegue inteligente de Carlos Griguol que gravitó más en defensa que en ataque.

CAMBIOS Y FUTURO

Boca intentó dotar de mayor fuerza a su conjunto, en lo que a ofensiva se refiere, mediante dos cambios: Milton "Tornillo" Viera (fue silbado por todo el público rosarino), por Pardo y Larrosa por Fernández. Eran los hombres de refresco.

Pero Boca no adelantó nada en función de ataque. Siempre fue Rosario Central el conjunto que llegó con mayores posibilidades hasta las 18 de Boca. Pero aquí, pese a los desbordes de Bedogni y Genonis por el lateral derecho, como las proyecciones de Giribert por izquierda, acompañado por el adelantamiento de Palma, Rosario Central no supo capitalizar en función de gol. Careció de tranquilidad en la definición y encontraron a dos adversarios que brillaron en sus respectivas funciones defensivas, Cardozo y Rattin, quienes supieron disimular los yerros de Rogel y Marzolini.

Durante el segundo tiempo no varió el panorama. El espectáculo defraudó a los aficionados por su inexpresividad técnica como la carencia de ambos conjuntos para concretar.

Ambos directores técnicos tienen fe en el futuro de sus equipos. Ambos confiesan que son conjuntos en formación y plena etapa de adiestramiento. Por eso no se los puede juzgar definitivamente en relación al futuro. Pero, por lo demostrado en Rosario, tanto Boca Juniors como Central, no demostraron poseer gran potencia de equipo. Hay fallas de conjunto, existe deficiencia en los ataques cuando tienen que definir y, en el caso de Boca, se advierte una tendencia a jugar ocupando estáticamente las diversas zonas del terreno. Mayor rotación mostró Central. Pero, en definitiva, ni uno ni otro equipo, plasmaron sobre el campo el mínimo requerido para brindar un espectáculo atractivo.

← Córner de Boca y Andrada que contiene. Sesana, Griguol y Pascutini no habían podido alcanzar la pelota para jugar el rechaso. Fue un partido mediocre que defraudó a los rosarinos.

Sampdoria-Varese (1 a 1), en la fecha anterior. Da Pozzo ataja un tiro del genovés Fotia. El domingo último Varese aplastó a la "Juve".

Fiorentina-Milan (0-2): gol de cabeza del puntero Prati. El "terribile Pierino", el domingo último, dio la victoria al Milan frente al Nápoli.

POSICIONES

EQUIPOS	J.	G.	E.	P.	Gf.	Gc.	Pts.	+—
MILAN	18	10	7	1	35	18	27	0
VARESE	18	9	5	4	21	15	23	— 5
TORINO	18	8	5	5	27	15	21	— 6
JUVENTUS	18	7	7	4	20	20	21	— 6
FIORENTINA	18	7	6	5	19	14	20	— 7
NAPOLI	18	6	8	4	19	16	20	— 6
CAGLIARI	18	7	5	6	26	17	19	— 7
INTERNAZIONALE	18	7	4	7	24	20	18	— 9
ATALANTA	18	7	4	7	18	19	18	—10
BOLOGNA	18	5	7	6	18	18	17	—10
ROMA	18	5	7	6	16	24	17	—11
BRESCIA	18	6	3	9	14	21	15	—12
SAMPDORIA	18	3	8	7	15	20	14	—12
LANEROSSI	18	4	6	8	12	20	14	—13
SPAL	18	6	1	11	16	25	13	—13
MANTOVA	18	2	7	9	4	19	11	—17

EL DOMINIO DEL MILAN SE TORNA APLASTANTE

El dominio del Milan en el "campionato" se está transformando en una aplastante dictadura. Solamente Varese, un equipo de provincia sin pretensiones para el "scudetto", continúa manteniéndose en la estela de la fuga de los "rossoneri" de Nereo Rocco. Torino y Juventus están distanciados seis puntos del Milan, Napoli y Fiorentina siete, Inter nueve y Bologna diez. Helenio Herrera, que la semana pasada reiteró su profecía de dar alcance al Milan —y además superarlo en la tabla— en ocasión del "derby" milanés, en programa a "San Siro" para el 18 de febrero, parece que este año fracasó también como profeta.

Con un gol de Pierino Prati, en el último minuto de juego, Milan venció (2 a 1) al Napoli, un equipo que no merecía perder. Los hombres de Bruno Pesaola —quien anunció días pasados su decisión "irrevocable" de retirarse de la dirección técnica del equipo partenopeo por motivos de... tranquilidad familiar— no merecían perder, porque fueron protagonistas de un partido mayúsculo. Sin embargo, el oportunismo del "terrible Pierino" —quien en todo el partido tocó una sola pelota, la del gol— fue otra vez factor decisivo para el triunfo de los "milanisti".

Un magnífico Varese, el equipo capitaneado por Armando Picchi, aplastó en Masnago al Juventus. Cinco a cero. Hay que remontarse a quince años atrás para encontrar un pasivo tan humillante para el actual campeón de Italia (el 6 a 0 frente al Inter en la temporada 1953-54). Anastasi (3), Vastola y Leonardi fueron los autores de los goles del Varese. La "Juve", sin embargo, tiene dos atenuantes: el partido de Copa contra el Eintracht (derrota por tres a dos) que fatigó a los "bianconeri", y las ausencias de Bercellino y Cinesinho.

Sorprendentes derrotas también para Torino, Inter y Bologna. La escuadra granate, luego de cuatro victorias consecutivas (la última por cinco a cero en Brescia), fue derrotada por dos a cero en Turín por Fiorentina. Maraschi y Bertini, un gol en cada tiempo. En Vicenza, se produjo la "vendetta" de Vinicio contra Helenio Herrera. El viejo "León" brasileño, en efecto, anotó los dos goles del Lanerossi contra el Inter. Victoria merecida la de los vénetos. Victoria irreprochable también la del Brescia (tres a cero) en Bolonia. Las "golondrinas" dominaron continuamente. Los "felsinei" navegaron completamente a la deriva y naufragaron. Haller, lesionado, fue prácticamente nulo.

En Roma se produjo el primer empate (1 a 1) del Spal. Enzo y Rozzoni los goleadores. En Bérgamo, Atalanta venció (2 a 1) al Cagliari. Y, por último, Sampdoria se impuso en Mántua por uno a cero (Vieri). El Mantova: 968 minutos sin anotar goles.

ORESTE BOMBEN

RESULTADOS

Atalanta 2, Cagliari 1
Bologna 0, Brescia 3
Lanerossi 2, Inter 1
Mantova 0, Sampdoria 1
Milan 2, Napoli 1
Roma 1, Spal 1
Torino 0, Fiorentina 2
Varese 5, Juventus 0

PROXIMA FECHA

Fiorentina v. Roma
Inter v. Atalanta
Juventus v. Bologna
Lanerossi v. Varese
Mantova v. Milan
Napoli v. Cagliari
Sampdoria v. Torino
Spal v. Brescia

En Ferrara, Spal-Lanerossi (3 a 0). Tres goles (dos de penal) de Rozzoni. En la foto, Stanzial derribado en el área: primer penal.

VINICIO TUVO SU GRAN "VENDETTA"

económicas. En fin, elegir de acuerdo a lo que más le guste.

Pero no estuvo dormido. Pronello ya le ha finalizado el automóvil. El famoso Huayra o Liebre III. Famoso sin conocerlo. Se reunieron con el propósito de buscar las mejores soluciones que adoptarían con vistas a las modificaciones que se introdujeron en el reglamento de Turismo Carretera. Aprovechar las nuevas liberaciones significarán muchos kilómetros más, pero también habrá que incorporar algunos kilos, porque los autos que hace el ingeniero Pronello no son precisamente los que pesan más de 1100 kg...

El ingeniero Pronello es amplio en sus declaraciones: "Todos los autos que hago son de mecánica IKA-Renault y el de Cupeiro también lo será". Cupeiro sonríe. Porque sabe que ya tiene un auto ganador. Era justamente lo que le faltaba. Porque su equipo va muy bien con los dos estrellas del motociclismo, Benedicto Hugo Caldarella y Jorge Kissling. Cupeiro expresa con palabras su satisfacción: "Pronello ha demostrado que sus autos son de primera línea. Si los Liebre II ganaban, creo que con el Huayra tendré la oportunidad de mejorar mi campaña de 1965. Al menos, repetirla. Ya saben que mi temperamento es ganador. Quiero ganar. Simplemente por ello dejé de correr el año pasado. Ahora puedo ganar y corro".

Una nueva etapa para Jorge Cupeiro. Le deseamos buena suerte.

¡Cupeiro ya se decidió!

El viernes dos personas se tenían que encontrar en Buenos Aires. Era la cita definitiva. Una de ellas era el ingeniero Heriberto Pronello, el conocido diseñador de los Liebre Mk. II. El otro era Jorge Cupeiro. Heriberto Pronello venía desde Villa María para encontrarse con Cupeiro. Después volvió a sus pagos. Cupeiro dejaba de descansar en Mar del Plata. Tenían que hablar del auto. O de los autos, mejor dicho. De los autos del equipo (Liebre Mk. I, o uno y medio como le llaman ahora) y del auto que conducirá durante esta temporada de Turismo Carretera el que fuera piloto del Chevy II y Froilán González.

Como muchos intuyeron el auto no fue ni Ford, ni Chevrolet, ni Valiant. Finalmente llevará mecánica IKA-Renault. Pero es mucho más avanzado a los famosos Liebre Mk. II, ganadores del Gran Premio. La decisión de Jorge Cupeiro podría parecer que es un poco sobre la fecha. Pero Jorge esperaba el nuevo reglamento para ver qué pasaría. También estudiaba la posibilidad de correr para la marca que más le conviniera. Naturalmente en la elección era fundamental obtener **un auto ganador sin dudas** y también (¿por qué no decirlo?) el que le ofreciera mayores ventajas

Correrá un Huayra, el promocionado Liebre III del ingeniero Pronello y con motor... Tornado

ELFORD Y NEERPASCH

Se largan las 24 horas de Daytona y con ello comienza el Campeonato Mundial de Prototipos Sport 1968. Se inició el sábado a las 16 y finalizó a la misma hora del domingo. Dos Ford GT-40 al frente. (Radiofoto de AP).

PORSCHE, NUEVO "REY DE LOS PROTOTIPOS"

La temporada de autos Sport y Prototipos, comenzó con matiz muy diferente. El reglamento no varió para los automóviles. Pero ahora no se permiten más de 3000 cm3 para los Prototipos, y tampoco más de 5000 cm3 para los Sport, que son automóviles de serie que se venden por lo menos cincuenta unidades anuales.

Este detalle hizo que estén fuera del campeonato y de la carrera nada menos que los Prototipos de Ford, Ferrari, Chaparral y Mirage, que junto a los Porsche fueron los mejores autos en las carreras de 1967. Entonces, el reinado fue para Ferrari que aventajó en el campeonato por un solo punto a Porsche. La lógica consecuencia es que Porsche salió matando este año. Sólo los inexperimentados Alfa Romeo, que así vuelve a las pistas tras quince años de ausencia, salieron para hacer guerra entre los Prototipos. También estuvo presente un Dino Ferrari semioficial. Pero el panorama se aclarará cuando los constructores decidan incorporarle motores de los Fórmula Uno (también de 3000 cm3) a los Prototipos. En cuanto a los Sport los resultados fueron como se preveían: los Ford GT 40 son ampliamente superiores al resto. La Ferrari 275 Le Mans no puede con ellos.

Pero lo más importante era la incógnita: si los Ford Sport, podrían hacerle guerra a los Porsche Prototipos. Y le hicieron guerra... Jackie Ickx, el belga de 22 años que recientemente contrató Ferrari para correr en Fórmula Uno, logró el mejor tiempo en las pruebas de clasificación. Pero un detalle sensacional: Dan Gurney había empleado solamente dos décimas de segundo menos el año pasado con el Ford Mk IV, un Prototipo de siete litros de cilindrada. Realmente es increíble la superación que hay año a año.

Luego de girar 621 veces al cir-

¿Que un piloto de rallies no puede ser bueno en autos de carrera? Vic Elford ganó el Rallye de Montecarlo hace dos semanas. Debutó con los Porsche Sport Prototipos ganando en Daytona. (A su izquierda lo saluda su habitual navegante, David Stone). (Radiofoto de AP).

VENCIERON EN LAS 24 HORAS DE DAYTONA

cuito y cuando se cumplían las veinticuatro horas de carrera, traspuso la línea de llegada, el Porsche de Vic Elford y Jochen Neerpasch. Pero junto a él lo hicieron otros dos Porsche que se clasificaron en las posiciones siguientes a tres y cinco vueltas de diferencia, respectivamente. Segundos finalizaron el suizo Jo Siffert y el alemán Hans Herrmann. Terceros, el francés Jo Schlesser y el italo-estadounidense Joe Buzzetta. La victoria de los autos germanos fue total.

Luego de dos horas y media de carrera con el Ford GT 40 del superdotado Jackie Ickx en punta, subió al automóvil su coequiper Brian Redman, dio sólo un par de vueltas para detenerse definitivamente en los boxes con la caja de velocidades rota. A partir de ese momento, sólo se presenció el impresionante dominio de los Porsche.

Cuando ya había entrado la noche y transcurrían cuatro horas de carrera, el Porsche favorito conducido por el Campeón Europeo de la Montaña, el alemán Gerhardt Mitter, comenzó a despedir chispas, según atestiguaron los espectadores, hasta entrar en un violento trompo. Otro Porsche y el Dino Ferrari del mexicano Pedro Rodríguez, no pudieron eludirlo. Increíblemente ninguno de los tres pilotos sufrió lesiones. Pero todos coincidieron en que el trompo se debió a una mancha de aceite que dejó un Ford Mustang que había fundido el motor.

Con este accidente cayó por sorpresa el equipo alemán. Perdió a sus dos automóviles punteros. Allí pasó a comandar la carrera el Ford GT 40 de color celeste de los australianos Paul Hawkins y David Hobbs. Atrás tres Porsche 907. Quinto el Alfa Romeo T-33 de Mario Andretti y Lucien Bianchi. El dominio del Ford duró quince horas y media de carrera. Allí surgió la débil transmisión del automóvil y quedaron tres Porsche 907 al frente. Pero no era precisamente el de los posteriores ganadores Elford-Neerpasch el puntero. Ellos estaban terceros a quince vueltas. Luego vendrían los apuros. Cuarto un Ford Mustang, luego dos Alfa Romeo T-33, una Ferrari 250 LM (de los ecuatorianos Ortega y Merello) y otro Alfa Romeo T-33.

La victoria de un debutante en autos Prototipos con el excelente antecedente de ganar hace sólo una semana el Rallye de Montecarlo demuestra que los buenos pilotos lo son en cualquier actividad. El piloto inglés merece el elogio. Como también su coequiper alemán, Jochen Neerpasch. A Neerpasch tuvimos oportunidad de verlo correr (pero no mucho...) en la Temporada 1966 de Fórmula Tres. Siempre iba entre los últimos con un Lotus de los nuevos. Pero parece que mejoró bastante. Al menos lo demuestra el simple hecho que sea piloto oficial de Porsche, para no caer en un probable error de apreciación juzgándolo por el triunfo en una carrera.

La radiofoto de AP muestra cómo Porsche repite la "fórmula" de Ferrari, Tres autos cruzan victoriosos la línea de llegada. Igual que los bólidos rojos hace un año. Los Porsche matan en 1968...

→ **Hace dos años exactamente veraneaba en la Argentina. Todo el periodismo coincidió en que no mostró nada en nuestra Temporada de 1966. El domingo el alemán Jochen Neerpasch ganó en Daytona. Mejoró...**

Ford GT-40 y un Porsche 904 en plena recta. El belga Jackye Ickx, piloto oficial de Ferrari, corrió con un Ford, pero no pudo pelear más que un par de horas con los plateados bólidos germanos.

Ni Alfa Romeo ni Ford pudieron con los autos germanos

LA LLUVIA DETERMINO LA SUSPENSION

La popular Peña "La Piña" presente. La positiva Peña de Carlos Paz estuvo en todo. Juan Albrecht (presidente), Pepe Zanetta y Tullio Riva en pleno vermouth...

Una pick-up atascada en la ruta. Así había quedado el camino del Gran Premio de la Montaña. Era imposible correr. Nadie quería cosas raras en la primera del año...

EN CORDOBA SE

A las 15.30 se recibió el comunicado. Ya había tensión. Siete días recibieron con lluvia en la zona de Carlos Paz de los últimos diez. Del camino por el cual se correría solo tres kilómetros eran de pavimento. Y la Comisión de Seguridad no estaba nada entusiasmada con la posibilidad de que el año comenzase mal...

Hubo protestas. Pero del mismo tono que se escucha siempre. Ninguno de los que levantaron la voz podrá decir que la carrera estuvo mal suspendida si se llevaran la mano al corazón. Simplemente que como todo deportista deseaban "sacarse el gusto".

El camino estaba imposible. Había vados. Bastantes posibilidades de "piñarse". Los comisarios deportivos, señores Carlos Giavedoni y Germán Susin recorrieron la ruta junto a miembros de la Comisión Directiva del Club. Cuando llegaron a Mina Clavero informaron sobre su decisión de suspender la competencia. El radioteléfono utilizado para que la información llegara al club en Carlos Paz. Y cuando llegó comenzaron a despertar opiniones. Algunos ya se preparaban para descansar nueve días en Carlos Paz si efectivamente se concretaba la primera intención de realizar la carrera el próximo domingo. En principio parecía que así sucedería. Otros se dedicaron a "levantar la voz" a ver si "por las dudas" se corría. Los más ya pensaban en regresar.

LA CARRERA PROMETIA, PERO...

Por su trazado tendría que ser

El favorito de las boleteadas con el marco del Lago San Roque detrás. Eduardo Rodríguez Canedo, el que iba en busca de la revancha. El candidato al reinado de la montaña.

●

Eduardo Copello fue de Viña del Mar a Santiago. Allí tomó un avión. Estuvo presente en Carlos Paz. Aquí lo vemos en plena reunión en el ambiente de "la ciudad del automovilismo", como rezan los carteles de bienvenida a la ciudad...

EN C. PAZ

Un automóvil de la Clase A pasando un vado. Era imposible correr. No hubiera sido una carrera. Mejor será en otra oportunidad. Hubo muchos inscriptos: 39, 37 y 10 en las tres categorías.

QUEDARON CON LAS GANAS

un carrerón. Pero no siempre las cosas se hacen lo suficientemente bien como para que sea así. Faltaron figuras. No estuvieron entre los inscriptos ni el equipo Peugeot con Casá, Bonanno, Migliore, Juchet y Santamarina. Tampoco hubo pilotos a bordo de Torino. De los siete inscriptos con el auto cordobés, sólo el nombre de Tullio Riva sobresalía del resto. Quizás para sacarse el gusto en la carrera de su ciudad.

El porqué no estuvieron figuras de primerísimo orden tuvo una única causa: ya todos "palpitaban" el triunfo de los Fiat 1500 Coupé. Suficiente motivo para que muy pocos Peugeot (el equipo oficial alegó que lo sorprendió la fecha de la carrera, motivando que no pudieran finalizar los automóviles por estar de vacaciones todos sus mecánicos) y para que IKA-Renault no apoyase decididamente a los pilotos de la marca.

Ochocientos pesos por kilómetro de carrera es demasiado tentador. Una carrera mejor pagada que la de Olavarría, la mejor pagada del año anterior en Turismo Carretera. Sí, la carrera la patrocinaba la Scudería Fiat. Ganarle a los Peugeot y a los Torino es algo demasiado tentador. Pero los dirigentes del Auto Moto Club Carlos Paz deberán reconocer que de haber incorporado cinco kilómetros más de pavimento muy probablemente no hubieran ahuyentado a ambas marcas. Los tiempos en el Gran Premio fueron claritos. Reutemann había descontado el tramo en 1 h. 31 m. contra 1 h. 34 m. de Tullio Riva. Tres minutos son muchos para descontar. Ningún Torino lo hubiera hecho. Aunque si revisamos los tiempos de 1964 y 1965 veremos sorpresas. Por ejemplo, en 1965 Gastón Perkins y Carlos Guimarey habían puesto a sus Renault al frente en la clasificación general de la carrera. Y en 1966 Copello era primero lejos con el Renault. Quizás la única sorpresa que pudo haber sucedido para ganarle a los Fiat era precisamente subir a Copello en un Renault blanco "made in Berta". Pero el preparador de los Torino prefirió ir con Gradassi a ver las Veinticuatro Horas de Daytona... Mientras Gradassi estaba en Estados Unidos, su hermano Pino perdía las esperanzas de debutar el domingo pasado en el automovilismo con el Auto Unión que anteriormente corriera "Pirín". Y de paso, su acompañante habitual, el famoso Carlos "Coco" Piazza pataleaba por no poder haberle dado con todo a un Torino 380 en su debut en el automovilismo...

El domingo que viene esperamos que sea así.

Juan Susin y Carlos Giavedoni. Ambos fueron quienes tomaron la decisión de suspender la carrera. Los Comisarios Deportivos también son miembros de la Comisión de Seguridad...

Tullio Riva observando la ruta de carrera. Un guardaganado. Allí pasaba sólo un automóvil. A sólo quince kilómetros de C. Paz.

SE CORRERIA EL PROXIMO DOMINGO ESTA COMPETENCIA QUE OTORGARA EL TITULO DE "REY DE LA MONTAÑA"

TENEMOS TANTOS
BUENOS PROGRAMAS

QUE NO PODEMOS ESPERAR ...!

SEA
USTED EL
TESTIGO!

VIVA JUNTO A TONY Y DOUGLAS
UNA AVENTURA ELECTRIZANTE!
VUELE POR EL PASADO Y EL FUTURO

con

EL TUNEL
DEL
TIEMPO

JUEVES 19.30
TELEONCE

El mundo de las TUERCAS

Carlos Ruesch está construyendo su nuevo automóvil para Turismo Carretera. En realidad, es el mismo Torino que había corrido el año pasado. Pero junto a Esteban Arce realizaron sensacionales modificaciones que lo llevaron a convertirse en un verdadero Gran Turismo. Tanto, que le pusieron un nombre especial: Numa I. El ex campeón argentino espera realizar una gran performance en TC.

Definitivamente, la CDA ha agrupado en seis zonas geográficas al automovilismo de todo el país. Seis capitales: Lincoln, Mar del Plata, Córdoba, Mendoza, Santa Fe y Capital Federal. Mendoza toma toda la zona sur del país. Córdoba toda la Norte. Santa Fe el litoral.

El Moto Club Argentino está sorprendido. Pidieron hacer dos carreras y le dieron las fechas. Estaban seguros de que así sería. Pero no esperaban las dos para el mismo mes. La de Turismo 9 de junio y la de TC dos semanas después, el 23. ¿Cómo harán?

"Nuestro Prototipo vale tres millones de pesos sin motor". Competición S. A. valuó el Prototipo Ford que piensa vender en serie y son muchos los pilotos que quieren comprarlo. Además de las conversaciones que mantuvo Ricardo Bonanno, estaría muy interesado en él Manuel Vizcay. El precio puede bajar de acuerdo a los elementos que no desee utilizar. Se construirán varios Protos.

Las empresas DAF, de Holanda, y la Renault, han firmado un acuerdo para fabricar el motor Renault 1100 cm³ en Holanda. El automóvil que impulsará este motor llevará transmisión automática DAF Variomatic. Se fabricará en Born y se llamará DAF 55. Será expuesto en el Salón de Bruselas 1968. La primera serie constará de 40 mil unidades que se venderán en todos los países europeos.

La Matra presentó su sensacional motor de Fórmula Uno. Un doce cilindros en V de tres litros de cilindrada que alcanza una potencia de 420 CV nada menos que 12.000 rev/min. Algo fabuloso que por primera vez encara la empresa Matra. Este es el primer motor para automóviles de competición que desarrolla. Servo-Gavin, Beltoise y el escocés Jackie Stewart ya están afilando las uñas.

"Este será el año del afianzamiento de las carreras en pista. Si hasta agosto habrá una en pista y otra en ruta bastante lejos de Buenos Aires, no te quepan dudas de que los autos quedarán bien pisteros para esa época, cuando comiencen las carreras en la provincia de Buenos Aires. Es un aliento para que haya mejores autos y mejores pilotos" (Reflexión de Andrea Viani-ni).

El Club de Autos Veteranos de Mar del Plata organizará una competencia automovilística de regularidad para automóviles fabricados entre 1900 y 1927, entre Buenos Aires y Mar del Plata, los días 13 y 14 de abril próximo. Se correrá en

dos etapas. La primera finalizará en Chascomús. De allí saldrán a las 5 del domingo para Mar del Plata. Organizan Firestone y Shell.

Todavía no hay comunicación oficial de la CDA sobre si se puede o no utilizar el motor Isard 1204 en Fórmula Dos. La duda surge si se considera argentina o no a esta unidad.

Bruce McLaren visitó por primera vez la Argentina como integrante del famoso equipo de rugby All Blacks. Luego, como piloto, del equipo Cooper. Ahora es constructor de sus propios autos. Pero su última novedad es la realización de un automóvil de turbina para competir en las carreras internacionales. Si el diseño de la turbina tiene éxito, la aplicará en Prototipos y Fórmula Uno.

El sábado y domingo pasado, Héctor Luis Gradassi y Oreste Berta estuvieron en la pista de Daytona Beach. Fueron a presenciar las famosas Veinticuatro Horas de Daytona, la primera competencia del año por el Campeonato Mundial de Automóviles Sport Prototipos.

Ovidio Tintorelli, el piloto de Pergamino está construyendo un automóvil para Turismo Carretera. Aún no lo ha estrenado en carreras, pero en su pago aseguran que puede sorprender.

Luis Rubén Di Palma estuvo en Córdoba. Pero no sólo fue a la fábrica IKA-Renault, ni a presenciar la carrera de Carlos Paz. Ha pasado una temporada de descanso luego del buen final de año que tuvo como consecuencia de sus actuaciones en Turismo Carretera.

Los hermanos Dana están muy contentos con la potencia que han obtenido del motor F-100. Esperan mejorar las performances obtenidas el año pasado. Piensan que sería sensacional si corrieran un Falcon de Ford Motor Argentina. Tienen interés que así sea.

La CDA fijó una distancia de 40 km alrededor de la ciudad de Buenos Aires, contando desde el km 0, como territorio en que deben estar las instituciones que deseen hacer carreras en el Autódromo Municipal. Hay catorce entidades afiliadas en regla.

Atilio Viale del Carril está en Córdoba. Allí está realizando otra etapa de recuperación de su piel. Lentamente se está acostumbrando a realizar movimientos. Todo marcha perfectamente bien.

La Asociación Sanjuanina de Volantes es una de las instituciones que más hacen por el automovilismo. Ya está preparando la carrera San Juan-Coquimbo (Chile), que se correrá del 15 al 17 de marzo.

APAT (Asociación de Pilotos de Automóviles de Turismo prepara una sorpresa para el 31 de marzo. Ese día realizará una carrera en el Autódromo. Se habla de volver a los 500 kilómetros...

La Vuelta de Entre Ríos aprovechará la Semana Santa. Los autos de TC se trasladarán en masa para competir en esta carrera que devuelve a una provincia para el automovilismo argentino.

"No, Rafaela no es un Autódromo. Es una pista. Simplemente eso. Deberá hacer mucho para considerárselo como un Autódromo. Mientras tanto, que cumpla con los cincuenta metros" (Escuchado en la Comisión Deportiva Automovilista).

Jorge Cupeiro ha designado otro piloto para el equipo Cupeiro Competición. Se trata nada menos que de Jorge Kissling. Otro motociclista que se crió junto a Cupeiro, mientras se hamacaba en las curvas del Autódromo en su motocicleta. Muy bueno.

11

TENEMOS TANTOS BUENOS PROGRAMAS

QUE NO PODEMOS ESPERAR...!

LOS Falcos

La brillante creación cómica de **Julio Porter**, con un elenco cómico de primeras figuras y la actuación especial de

PEDRO QUARTUCCI y **MIGUEL LIGERO**

LUNES 21.00

TELEONCE

ENOJO EN LOS ASES DE LA MECANICA ARGENTINA

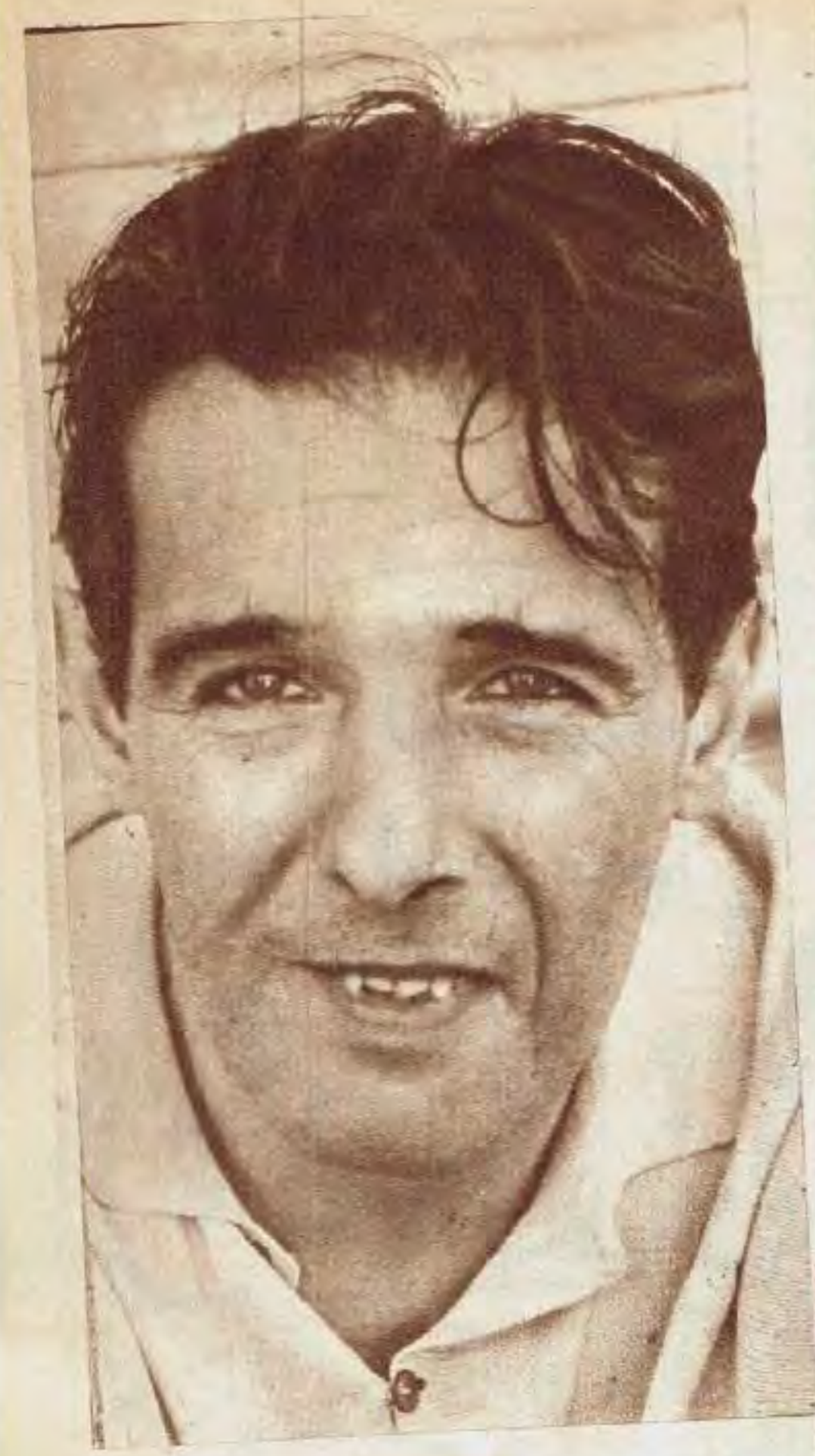

"Qué quiere. Nos perjudica a los corredores, a los clubes, a la Categoría, al automovilismo, a todos. El Calendario tiene errores de construcción y errores en la estructura que emplea la Deportiva para realizarlo. Cada año hay más Clubes que piden carreras de urismo Carretera y menos que quieren hacer de Turismo y Mecánica Argentina. En definitiva, nosotros seguiremos con menos carreras, simplemente porque hay circuitos en los cuales no se puede correr, pero fíjese que de los sesenta que pidieron hacer TC hay treinta que no harán ninguna carrera este año. Parecerá insólito, pero ni Necochea, ni Tres Arroyos, ni Junín, ni Arrecifes van a realizar ninguna carrera. Ni de TC ni de nada. Eso no es justo para el automovilismo. Por otro lado, cuando se confeccionó el Calendario nos dieron todas las carreras en fechas en que se corre Turismo Carretera, a excepción de la de Rafaela, que se correrá con una de Turismo en Junín y otra de Gran Turismo Argentino en el Autódromo. ¿Cómo quieren promocionar a la Categoría más importante del automovilismo? ¿Vio lo que hicieron con la Fórmula 2? Cinco carreras. Una con la de TC en Rafaela otra con la de Colón y otra con una en el Autódromo mientras se corre Fórmula 2 en San Juan. Así no van a ir Pairetti, Reutemann y todos los más importantes que pueden promocionar a la Categoría".

La voz del hombre de Mecánica Argentina sonó fuerte. Ya mismo se iba a reunir con Carlos Destéfano el presidente de la Asociación de Pilotos de Fórmula 1. En la reunión se tomarán las decisiones del caso.

"EL CALENDARIO NOS PERJUDICA A TODOS"

A la izquierda, Carlos Destéfano, el presidente de la Asociación de Pilotos de Mecánica Argentina. Hay enojo por el Calendario.

SE FINALIZA EL GRAN TURISMO ARGENTINO DEL TEAM LUTTERAL

Un gran auto para una gran Categoría. Parecería ser ése el slogan que empleó Juan Carlos Lutteral para realizar el Gran Turismo Argentino. Un verdadero automóvil de competición. Un auto con posibilidades de correr en las principales carreras de automóviles Sport del mundo. Realizado con motor central ubicado detrás del asiento del piloto. Con 3.000 cc. Los mismos que utiliza el Tornado en el Torino 300. Pero con una tapa de cilindros modificada para colocar el soporte de los dos árboles de levas a la cabeza. Con los tres carburadores Weber de 48 mm se llega a una potencia de 250 CV. Para andar muy fuerte en cualquier parte. Se estima que con este automóvil se tienen que batir todos los récords existentes en el Autódromo Municipal de Buenos Aires.

Con el diseño de Jorge Parodi, quien trabaja, asimismo, en la construcción del vehículo. Parodi es un excelente especialista en plásticos. La distancia entre ejes es de sólo 2,41 m y la altura total del automóvil no alcanza a un metro: 99,5 cm. Quizá lo más notable es su peso. Sólo 750 kg pesará el Lutteral GTA. Según los cálculos matemáticos, el automóvil tiene que llegar a los 300 km/h. Sí, 300 kilómetros por hora. El área frontal y la aerodinámica lo permiten. Pero todo esto se demostrará en el Autódromo cuando se realice la primera carrera de la Categoría. Entonces se sabrá la verdad de lo que podrá ser.

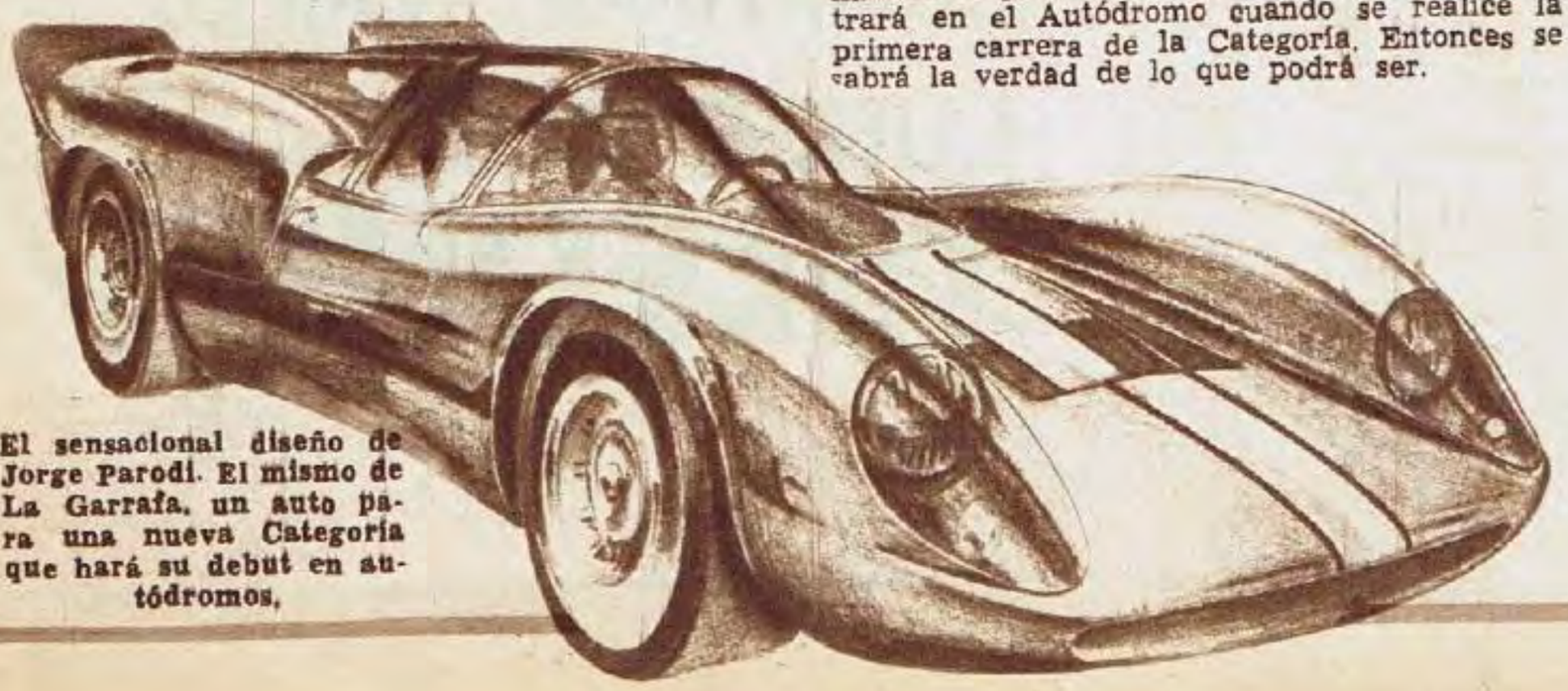

El sensacional diseño de Jorge Parodi. El mismo de La Garrafa, un auto para una nueva Categoría que hará su debut en autódromos.

Juan Carlos Lutteral ya está en plena concreción de un sueño: el Gran Turismo Argentino, un auto que dará mucho que hablar...

LOS 20 DUEÑOS DE LOS FALCON

EN el ambiente automovilístico, especialmente en el sector fordista, existe una inquietud muy latente. Todos quieren saber quiénes serán los pilotos de los veinte Falcon que están realizando en el Departamento de Ingeniería de Ford Motor Argentina, en su planta industrial de General Pacheco. Ante todo, digamos que estos automóviles se venderán a esos veinte pilotos por intermedio de la Comisión Deportiva de Concesionarios Ford. Que esta comisión seleccionará a los pilotos, pero que en definitiva serán aprobados por el presidente de Ford Motor Argentina, señor Douglas Kittermann, y el gerente del Departamento de Ingeniería, el ingeniero Chabot.

Todavía falta para que finalice la construcción de las veinte unidades. Recién han finalizado las primeras. No sólo quieren tener un auto que ande fuerte, también interesan las condiciones económicas para ponerse de acuerdo. Aunque podemos anticipar que se venderán bastante baratos y que serán un buen negocio para todo fordista...

La lista comienza con Eduardo Casá, Ricardo Bonanno y Carlos Menditeguy, como ya es de conocimiento público. Sobre ellos no hay duda, como de Carmelo Galbato, que ya tiene uno. Pero los Falcon serían veinte y los nombres son bastante "sonantes" en el ambiente. La forma de establecer quiénes serían es simple: lo han manifestado muchos de los interesados y en reuniones del ambiente se habla bastante de ello.

Extrañamente no figuran en la lista pilotos acreditados de otras categorías que no sean Turismo Carretera. Solamente figuran pilotos que participan con automóviles Ford en la categoría mayor de nuestro automovilismo. Muchos de ellos son pilotos de primer orden, pero que han dejado de figurar al ser arrasados con sus viejas cupés por los modernos automóviles que hoy "copan" en Turismo Carretera.

Algunos tienen automóviles que aún pueden discutir en alguna medida. Pero de ninguna manera podrán seguir el ritmo de los primeros. Por eso Ford estima que ésta será la mejor forma de acrecentar sus filas de pilotos de primera línea. He aquí los nombres "más cantados: Eduardo Matías, Adolfo Sogoló, Humberto Dana, Antonio Bertolotto, Andrés Melino, Raúl Chabert, Ermelindo Rienzi, Críspulo Villanueva, Vicente Galluzzo, Matías de la Torre, Ricardo Sauze, "Bamse", Julio Devoto, Pablo Facchini, Atilio Viale y Mario Layús. Con estos nombres completarían las veinte unidades. Se irían entregando a medida que finalicen los automóviles. Por eso, Viale figura entre los últimos, por ejemplo. Así prepara Ford sus armas para este 1968.

Mientras que Angel Rienzi no aceptó la propuesta de Ford, Carlos Menditeguy será uno de los pilotos que conducirá los Falcon.

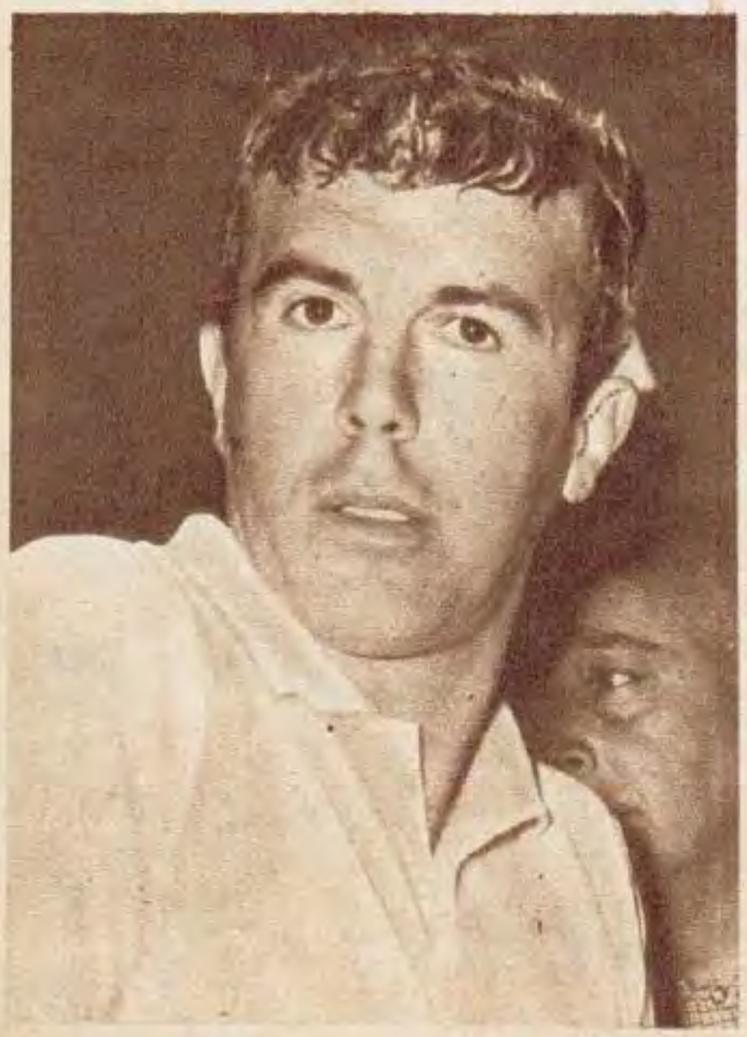

Eduardo Casá será el primero en llevarse el Falcon de General Pacheco. Luego le seguirán otros diecinueve pilotos de "primera".

Menditeguy, Casá, Facchini, Sogoló, Layús, Sauze y...

ALZAGA CRESPI

equipo con nombre gauchesco, digamos. Por ahora, eso no es lo importante".

Rodolfo de Alzaga está ligado al automovilismo. Es lo que más le gusta hacer, como él mismo declara: correr. Quisiera correr todos los domingos aunque reconoce que no hay tiempo para terminar el auto. Preferiría que un domingo haya Mecánica Argentina y otro Turismo Carretera. Considera que es mucho más fácil mantener un Monoposto. Por otro lado, como las competencias de Mecánica Argentina tienen 150 ó 200 km el motor es mucho más duradero que en una de TC, simplemente porque cubre casi tres veces más de recorrido. Además, para ambas categorías se puede utilizar el mismo motor y con la misma preparación. Y en ambas correrían los mejores, de ser así. Por eso lamenta no poder correr en monoplazas, que, según él, les daría oportunidad a los corredores de Turismo Carretera de saber conducir como los mejores en las pistas y superar a los extranjeros cuando vengan a correr acá. Así quedó la conversación cuando llegamos al taller de Tullio Crespi. En seguida, llegó Tullio. Prepararon el auto para los fotos. Le pusieron la trompa de plástico. Y comenzó el diálogo entre Tullio y Rolo. Ambos contentos con el nuevo automóvil. Seguros de que es el más lindo que se haya contruido hasta hoy en Turismo Carretera. Pero ya hablaban de nuevos proyectos. La intención es estar con auto de punta: "Ahora podremos correr el motor un poco más atrás. Con la modificación del reglamento creo que podemos llevarlo unos cuarenta centímetros más atrás de lo que está ahora. En realidad esto ha beneficiado mucho al Torino, pero me parece que vamos a poner el motor entre los asientos". La voz de Tullio Crespi se apagó con la de "Rolo": "Pero cuidado que yo eso no lo manejo. Y si salta el volante, ¿qué hacemos?" Pero Tullio lo tranquilizó: "Con el cubrevolante no puede llegar nada a los tripulantes. Para eso no hay ningún problema. Está seguro. Ahora lo que

UN AUTO SENSACIONAL: "EL MAS LINDO DEL TC"

"¿CONOCEN el nuevo auto? Nadie lo vio hasta ahora. Está recién terminada la carrocería. Vengan, vamos hasta lo de Crespi."

El Torino gris con anchas llantas partió zumbando. Atrás quedaba el taller de Pepe Viniegras en la calle Concepción Arenal. En el volante estaba Rodolfo de Alzaga. Unas horas antes había llegado de Punta del Este. En pocas horas seguiría rumbo al campo. Lo "pescamos justo". Mientras el Torino se deslizaba por la ciudad rumbo al taller de Tullio Crespi, Rodolfo de Alzaga comenzó a hablar del nuevo auto: "Es un Torino reformado. Un petiso, que le dicen. Parecido al de Nasif. Pero con bastantes diferencias. Además estamos a tiempo de hacer todo de acuerdo con el nuevo reglamento. Yo tendré los dos autos para correr. El Torino normal con el que participé todo el año pasado y éste. Si no lo terminamos para la primera carrera, correré con el convencional. Cuando estén los dos, el "gordo" Sauze correrá el convencional. Sí, vamos a hacer un equipo entre los dos para correr. Todavía no sé qué nombre le vamos a poner. Pero seguro que será un nombre criollo. A mí no me va eso de "Team" o "Rácing Team". Será un

Así es "El más lindo del TC". El "petiso" que Tullio Crespi le construyó a Rodolfo de Alzaga. Parecido al de Nasif Estéfano pero fundamentalmente distinto. Gran aprovechamiento de las nuevas modificaciones que sufrió el reglamento de Turismo Carretera. Gran auto...

TENIA UNA SORPRESA: LE HIZO UN "PETISO"

Formará su propio equipo con Sauze de segundo piloto

podemos ir pensando es en conseguir reducir la distancia entre ejes al límite. Con eso calculo que el motor será llevado cuarenta centímetros más hacia atrás. El problema va a residir en la colocación de los carburadores. Pero eso lo veremos después. Ahora le tenemos que pedir a Pepe Viniegras que nos traiga el motor, la caja y todo completo para ver qué hacemos. Creo que finalmente lograremos un auto como el mejor. Seguro que va estar en los 1100 kgs. de peso mínimo. ¿Qué te parece, Rolo?" La respuesta de Rolo no se hace esperar: "Macanudo, con este auto va a ser lindo correr. Por otro lado, el día que uno no pueda correrlo más por estar "viejo" lo uso para andar en la calle y listo. Además, Tullio podría hacerlo para vender a señores "necesitados" de un Torino GT...".

Allí salió la voz de Tullio. "Este auto con motor y todo cuesta tres millones de pesos. Eso para correr. Así que uno para andar en la calle con alfombras, tapizado, tablero y todo, puede andar en el orden de los tres millones ochocientos mil. El que quiera uno que vaya viniendo no más".

Cumplida nuestra función regresamos en el Torino de Rodolfo de Alzaga. Allí comenzamos a recordar lo bien que había finalizado Alzaga el año pasado. Dos terceros puestos y un cuarto detrás de las tres Liebre II en Tandil. Lo del Gran Premio había sido una pavada. La sorpresa con que salió Alzaga en las últimas carreras todavía se mantiene en el ambiente. Alzaga está contento. Sabe que así tiene potencia y todo está marchando a las mil maravillas. Es evidente que puede darse un buen año.

Tocamos otro tema. El Gran Premio de la Montaña. Rodolfo de Alzaga fue su último ganador (TC, en 1962) y con ello el poseedor del preciado título de "Rey de la montaña". Alzaga quiere estar en todas las que tengan algo que ver con la montaña. Por eso lamenta que este año no se corra la carrera de Carlos Paz. Ya sabemos de su victoria con el Falcon en 1966 y en las dos etapas de la montaña en las Dos Océanos. Su lamento se extiende más por no poseer un auto para correr en Turismo. "Yo sólo corrí con autos que no eran míos, como los Alfa Romeo de Vianini y los Volvo de Renca; sólo el Jaguar 3.8 que corrí en algunas carreras era mío. Espero que esta vez se baje la hora y media. Los autos de Turismo ahora andan mucho más fuerte que los Turismo Carretera de hace unos años. Especialmente el Fiat".

Rodolfo de Alzaga seguirá estando entre los grandes de nuestro automovilismo. Este año mucho más. Como piloto y como director de equipo. Siempre junto a Ricardo Sauze, ahora piloto de su equipo. Muchas más emociones para un hombre que es símbolo presente del Turismo Carretera.

El viernes, Alzaga llegó de Punta del Este. Unas horas en Buenos Aires y se fue al campo. Tendrá su equipo propio con dos Torino...

"Fijate, cortamos la carrocería por el medio. Le sacamos doce centímetros. La distancia entre ejes la llevamos de 2,72 cm a 2,60 cm. Te aseguro que el motor lo llevamos 40 cm más atrás. Con este auto matás..." Tullio Crespi le da seguridad a Rodolfo de Alzaga.

TRABAJO PARA LOS GRANDES: SE MODIFICO EL REGLAMENTO DE TC

Este mes todos tendrán trabajo para poner sus autos dentro de las modificaciones introducidas en el reglamento de Turismo Carretera. Habrá más seguridad para todos. Aunque cueste plata...

COMO anticipáramos la semana anterior, se dieron a conocer las modificaciones al Reglamento de Turismo Carretera. Cayó un poco de sorpresa. Nadie esperaba ninguna variante, para este 1968, en cuanto a la reglamentación de la categoría mayor de nuestro automovilismo, pero las modificaciones no son de fundamental importancia, aunque harán trabajar mucho en el taller para poner en condiciones a los automóviles. La Comisión Deportiva Automovilista encaró la redacción de las modificaciones como Medidas de Seguridad. Otras sólo muestran interés en perfeccionarse en la redacción para aclarar cualquier equívoco.

Por ser indispensable dar mayor libertad a los diseñadores, se autorizó el desplazamiento hacia atrás de los motores con nuevas medidas (100 mm desde el eje imaginario de las ruedas hasta la proyección del borde delantero interno del primer cilindro) que mejoran el sistema de control. También se estableció un peso mínimo en 1.100 kg sin combustible, aceite y agua de tanques extras, sin herramientas ni rueda de auxilio.

Dado que la utilización de combustibles nitrados incrementa el peligro de incendio o explosión, se ha limitado a la utilización de naftas o aeronaftas de uso estrictamente comercial. Esta medida será muy simple de controlar: en las carreras se le tomarán, en un frasquito, un cuarto de litro a diez pilotos para enviar a un análisis químico y saber los resultados en pocos días. Se podrá hacerlo antes o después de largarse la carrera.

Se admitirá, de ahora en adelante, el uso de parabrisas de origen plástico, de probado traslucimiento y espesores adecuados, con lo que veremos muchas menos roturas de parabrisas. Con respecto a la carrocería, se implantó en 2.600 mm la distancia entre ejes mínima (el Prototipo Ford, sin embargo, tiene 2.540 mm) y 120 mm la distancia del suelo hasta el automóvil (despeje) cargado con sus ocupantes y en orden de largada.

El capot deberá estar ubicado en el automóvil durante todo el transcurso de la carrera. El que lo pierda quedará eliminado. Las puertas, en la parte opaca, tendrán un mínimo de 700 mm en el largo y de 500 mm en el alto. Se obligó al uso de parallamas en los carburadores. También de batería blindada, cualquiera sea su ubicación. Es obligatorio el uso de una llave maestra al alcance de los tripulantes para dar corte total a la corriente. Recubrimiento acolchado en la jaula. Todo para un TC mejor...

VUELVE NESTOR SALERNO TRAS UN AÑO SIN CORRER

NESTOR Salerno vuelve a las pistas. Una noticia que causa agrado a todo el automovilismo. La vuelta de uno de los pilotos argentinos de más éxito en las carreras de pistas. Varias veces campeón de la Categoría Sport. El mejor argentino en la Temporada Internacional de 1964. Lamentablemente, en 1966 se quedó a pie en las dos primeras carreras, por motivo de un accidente sufrido en las jornadas de entrenamiento. No brilló en las carreras de Mendoza y Mar del Plata de esa temporada, pero dejó impresión de su recuperación de aquel accidente. Luego fue a Europa. Era la época que habían vuelto Cupeiro y Pairetti. El fue con "Cacho" Fangio, pero la suerte no estuvo del lado de ambos y aparecieron los problemas en el equipo. Fue entonces cuando dicidieron la vuelta, luego de varios meses en Italia. Los famosos problemas lo tuvieron alejado por un tiempo de nuestras pistas. Pero ahora piensa en volver. Más que nunca. Con todo.

Néstor Salerno, en la foto, junto al excepcional piloto uruguayo Fernández Alcardi, es una gran figura que recupera el automovilismo.

La vuelta de Néstor Salerno tiene un aliado: Tullio Crespi, el brillante realizador de monoplazas y del Torino de Nasif Estéfano. La vuelta de Néstor Salerno está programada para las carreras en pista, exclusivamente. Pero ello no implica que sólo será en Mecánica Argentina. Hay deseos de participar en las de Turismo Carretera con Torino "petiso". Aunque el principal objetivo sea la Fórmula 2. La explicación es sencilla. La intención de Néstor Salerno es volver a demostrar sus indiscutibles cualidades en la pista, para ser campeón argentino de Fórmula 2 y competir en Europa con el auspicio del Automóvil Club Argentino, que ha instituido tan buen premio al mejor de la novísima categoría.

Con Néstor Salerno tendremos otro gran piloto en actividad.

Sólo piensa estar en las pistas: TC y Fórmula Dos

Formisano y los pilotos del Prototipo Chrysler - Valiant...

"COMO Y POR QUE LOS ELEGI"

Carlos Raúl Najurieta

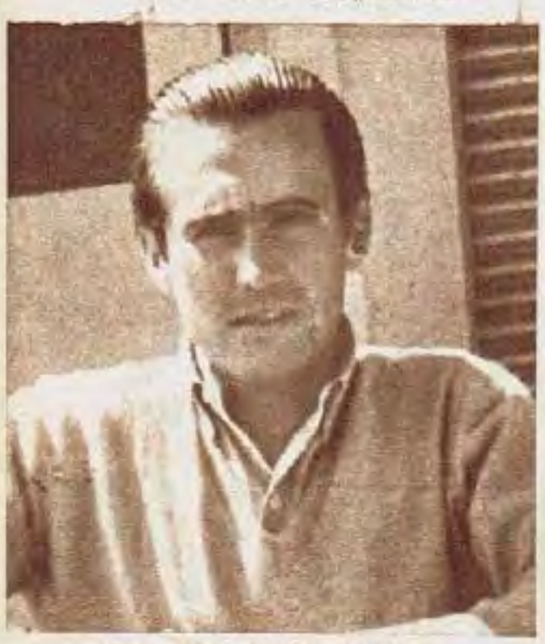

Osvaldo Rolf Juchet

Carlos Alberto Reutemann

- **NAJURIETA: CALIDAD**
- **JUCHET: EXPERIENCIA**
- **REUTEMANN: JUVENTUD**

"NOSOTROS somos un equipo modesto. Tenemos menos experiencia que nadie en TC y la Comisión de Concesionarios Chrysler (las tres C) no pretende aspirar a mucho. Por eso no elegimos a "los grandes" del TC. No podríamos prometerles algo que quizás no caminaría. Por eso elegimos pilotos de primera línea que no estuvieran en la resonancia popular. Pero, por sobre todo, pilotos responsables que se adecuen a las exigencias de un equipo. Usted notará que los tres son pilotos de equipos (Najurieta y Reutemann, de Fiat, y Juchet, de Peugeot). Elegir pilotos no es fácil. Hay muchos muy buenos. De ellos, nos quedamos con éstos." Vicente Formisano habla en plural. Pero él será el encargado de realizar todo lo que surja en el equipo Chrysler-Valiant. Será Jefe de Equipo con amplios mandos. Desde elegir a los piiotos y las carreras en que intervendrán hasta realizar todos los automóviles. Aunque con una supervisión de los técnicos de Chrysler-Fevre. También ellos aprobaron el auto con el cual realizaron las pruebas y que será la base del que ya comienzan a construir para tener listas cinco unidades para el mes de mayo, cuando recién debutarían en Turismo Carretera.

Antes de proseguir hablando de los pilotos, surge una pregunta que no podía escaparse: ¿Y Formisano no correrá: "No; si estoy dirigiendo, no puedo estar corriendo. La tengo que ver de afuera. Después podría aparecer el problema de que este auto anda más que el otro... Bastante gusto me doy manejándolo fuera de carrera...

"Carlos Najurieta estuvo desde el primer momento con nosotros. El probó siempre el auto. Es un piloto de primera línea. Especialmente en las pistas. Sí, es cierto, hicimos tiempos que sólo los Liebre II o La Garrafa lo hacen en el Autódromo. Yo creo que el manejo es fundamental en él porque estuvimos en esos tiempos. Allí le sacamos la diferencia que hay entre los 300 CV del Tornado contra los 250 de nuestro cuatro litros del Valiant. También en lo mucho que probamos y en la excelente suspensión del "Martin Fierro", como llamamos al coche de pruebas. También es cierto que Copello y Viannini manejaron los autos con los que comparamos. Pero creo que después de experimentar tanto, es cuando se logra el mejor estado en todo. Además, nuestro motor tira mucho de abajo. Claro, que el Torino también... De Juchet y Reutemann ya saben la calidad que tienen. El ingeniero Fisanotti está dibujando los planos del auto que correrá. En marzo lo terminaremos. Allí saldremos para demostrar lo que hicimos. Entonces veremos..."

Formisano es Director del equipo de la Comisión de Concesionarios Chrysler, con amplios poderes. Eligió los pilotos y construyó los autos.

El "Martín Fierro". El Prototipo Valiant para las pruebas. Ahora se ha comenzado la construcción de los que correrán en Turismo Carretera.

Nunca más el público podrá estar en las curvas. Se alambrarán desde cien metros antes hasta cien metros después de cada curva. Los circuitos no deberán ser menores de cien kilómetros. Sólo se verá pasar a los autos durante cinco vueltas.

LA DEPORTIVA DICTO SUS "MUY ESPERADAS" NORMAS DE SEGURIDAD

Di Palma, Galbato y Vianini tendrán más cerca este año su estilo. Ellos son de los que prefieren correr en pistas. Más que nunca.

LA Comisión Deportiva Automovilística hizo conocer sus Normas de Seguridad. Son "sus" normas de seguridad con respecto a las competencias de automóviles que ella fiscaliza. Esto lo recordamos porque el Gobierno de la Nación también hará conocer sus Normas de Seguridad para las competencias de automóviles. Son las que ha redactado el profesor Enrique Kistenmacher. Pero volvamos a las de la CDA. La intención es reglamentar para que los clubes organizadores después no hagan lo que les parezca mejor. Para que las cosas se hagan con sentido. Las medidas tomadas son con referencia a los circuitos. Más adelante se conocerán con respecto a los pilotos, a los autos, al público, etc. Todo demuestra que en la CDA hay hombres capaces y con buen criterio. Aunque no funcione...

Los circuitos en ruta abierta, ya sea de pavimento, tierra o ripio, deberán tener una longitud de alrededor de cien kilómetros. Es decir, no habrá más los circuitos chicos. Las carreras en ruta tendrán un máximo de cinco vueltas. Cuando haya pavimento y tierra, ésta no deberá exceder el 35 por ciento del recorrido del circuito. No podrá un circuito tener más de 35 km de tierra. En caso de disputarse una carrera en pista (no en autódromo, cuya construcción ya respalda a los espectadores), el público deberá estar ubicado detrás de vallas o alambrados que impidan el acceso a la pista y estén situados a no menos de cincuenta metros del borde de la misma.

Luego tomó doce medidas de seguridad. En ellas se refiere a las **zonas de peligro** en un circuito. Habla de cuáles son las zonas de peligro y de cómo serán controladas:

1) 400 metros antes y después de la llegada en cada carrera de ruta. Deberá tener 15 metros a cada costado del borde del camino. Los caminos de tierra (que comprenden el circuito) no deberán estar a menos de diez kilómetros de la largada.

2) 100 metros antes y después de cada accidente del camino (curva, badén, vía ferroviaria, etc.).

3) A la zona de escape al camino que continúa en dirección de la carrera, desde la iniciación de la curva, hasta 300 metros después.

4) A las zonas de abastecimiento.

5) Todas las zonas de peligro deberán estar cercadas por vallas o alambradas.

6) No deberá haber público en las zonas de peligro.

7) En la largada sólo estarán los palcos de la CDA y del periodismo.

8) Los clubes organizadores deberán contratar seguros de vida.

9) Deberán proveerse de autobombas y extintores químicos contra incendio.

10) Los auxilios deberán llevar extintor de incendio.

11) La CDA fiscalizará por medio de intercomunicadores, que se ubicarán en las distintas partes del circuito.

12) Los clubes y la CDA utilizarán los símbolos de Vialidad Nacional para marcar accidentes geográficos.

Estas son las "Normas de Seguridad para Competencias". El primer paso para un automovilismo mejor. Pero ya no podremos ver más a nuestros ídolos doblando en una curva. ¿Será mejor, realmente? O habrá que ir a los autódromos...

Regirán desde la primera carrera de la temporada

Las medidas de seguridad pueden dar el sí definitivo para que todo el país comience a construir autódromos. Esta vez un sí.

PARA DIVERTIRSE A TODA EMOCION!

REVISTA ANTIFAZ

SUPER AVENTURAS EN ACCIÓN Y COLOR

VIVA APASIONANTES AVENTURAS JUNTO A
EL INSPECTOR ANTIFAZ en
"Cuatreros en tres mollejas"
y "secreto fantasmal"
HIJITUS en
"Las impresiones diabólicas"
CUENTOS DEL VIEJO CAMARGO
RALPH CONDOR
KONTRA-KONTRA CONTRA REKONTRA-KONTRA
AGENTES O.V.N.I.
DETRAS DEL ANTIFAZ

YA APARECIO EL Nº 6

AHORA LA AVENTURA SE LLAMA ANTIFAZ!...

998 M

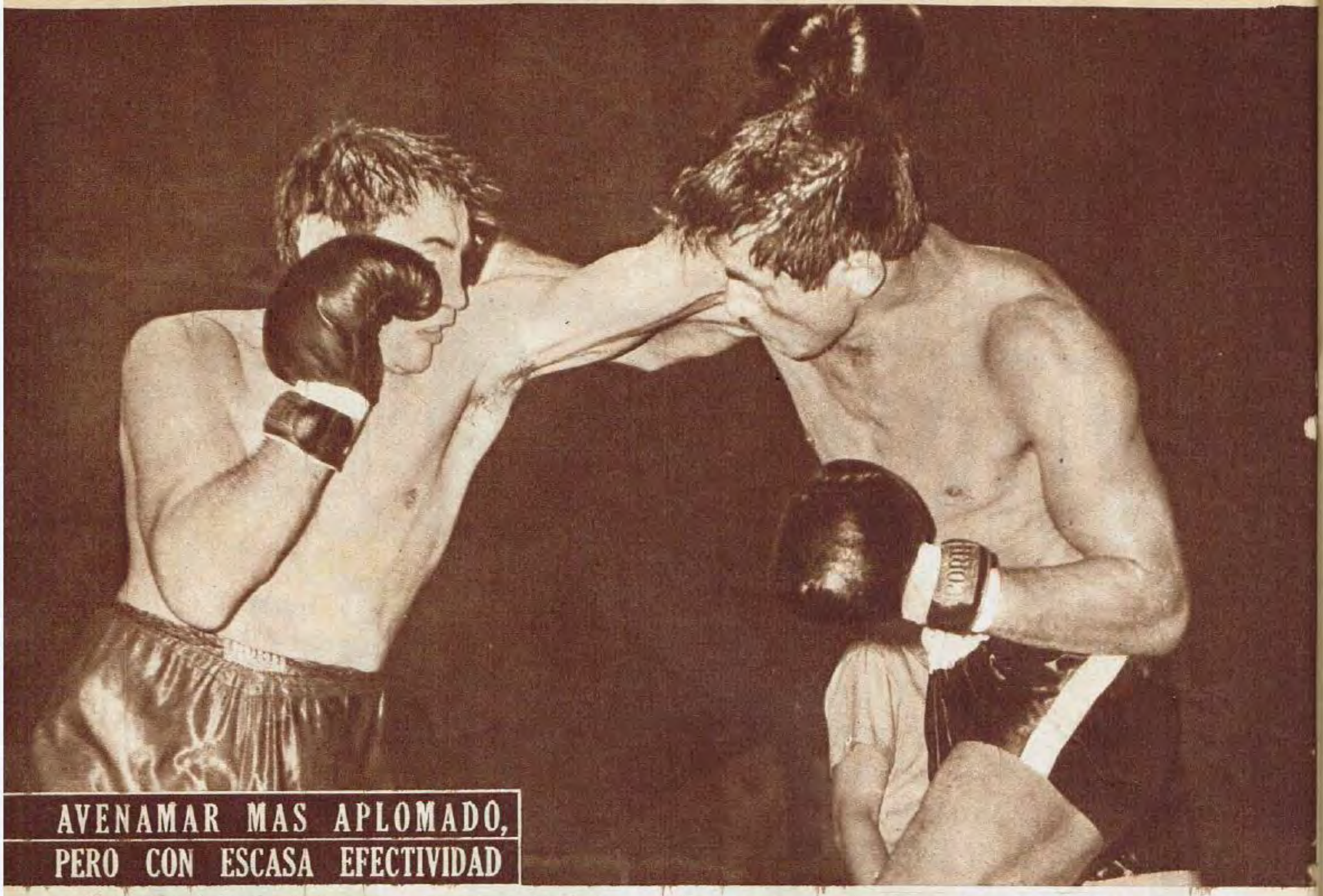

AVENAMAR MAS APLOMADO,
PERO CON ESCASA EFECTIVIDAD

Avenamar Peralta utilizó perfectamente un elemento boxístico: la proyección de su mano derecha por sobre la izquierda de Menno. Aquí no fue eficaz porque el cabeceo de Menno funcionó en forma correcta.

NUEVAMENTE JOSE MENNO HIZO PREVALECER SU EXPERIENCIA

Escribe HELMER URANGA

Especial para GOLES desde Mar del Plata). Escribe Elmer Uranga. Dijimos en oportunidad de la segunda confrontación entre Carlos Cañete y el cubano Baby Luis Jr. que la experiencia, también la lógica, nos indicaba que cuando dos boxeadores se enfrentan nuevamente a muy pocos días de haber combatido anteriormente, se repite, casi invariablemente, el resultado.

Con el invicto medio pesado sanjuanino Ramón Avenamar Peralta, 77,800 y el veterano platense José Menno, 81,100, ocurrió exactamente lo mismo. Se habían enfrentado el 6 de enero inaugurando el año boxístico en Mar del Plata y empataron en fallo unánime. A menos de un mes volvieron a medirse y el resultado fue el mismo, aunque en esta oportunidad una de las tres tarjetas —la del señor Montenegro— acordó el triunfo de Menno al señalarle una ventapa de tres puntos, mientras Hugo Amor y Hortensio Amor reflejaron empate, el segundo con un punto de diferencia en favor del platense.

En aquella oportunidad, como lo dijera GOLES, fue notoria la inmadurez de Peralta, más resaltante ante la experiencia de Menno, seis años mayor. El sábado Avenamar, como extrayendo conclusiones de su primer combate con el platense, se mostró más aplomado, más sereno. No fue a buscar el golpe definitivo, pronunciadamente, como había sucedido anteriormente. También él evitó prodigarse en las vueltas iniciales, esperando, como se suponía, que Menno conservara resto, ex-profeso, para los últimos rounds.

●

Cruce de izquierdas. Una gestión sin importancia en cuanto a la contundencia. Pero, de ese modo, ambos se preparan para cruzar sus respectivas derechas. Empate.

Antes del combate. Sólo dos caras serias: Menno y detrás suyo el campeón argentino Miguel Angel Páez. "Goyo" Peralta ensaya un gesto. Avenamar, Ringo y Nesci, sonrientes...

La serenidad le posibilitó tener ventajas hasta el tercer round. Con mayor sobriedad que en el primer match, asumió la iniciativa y ubicó algunos impactos, no muy certeros ni potentes, ante la impasibilidad de Menno, que sobre el filo de esos nueve minutos de pelea pareció ir entrando en calor. Era evidente que el platense debía modificar su plan combativo. Así no podría aspirar ni siquiera a otro empate.

En la cuarta vuelta se produjo el cambio. Menno asumió el ataque, Peralta se ubicó en posición de contragolpear. Esperaba la derecha de Menno y sobre mano del platense mandaba su izquierda, que en alguna oportunidad llegó. Menno imprimió mayor actividad a su trabajo. Sin embargo Peralta replicaba con acierto en una posición que, generalmente, no ha sido su característica. El boxeador fogoso dejaba paso a un profesional más sensato. Hasta ese momento el plan daba resultados, aunque Menno equilibró ese round.

Fue leve la ventaja para el platense en la quinta vuelta. Hizo funcionar más el jab y el directo, armas que habían sido importantes en la pelea del 6 de enero. Siguió siendo más atacante, la serenidad y la ubicación de contragolpeador de Peralta le restaban las posibilidades que había tenido en el inicio del combate. Permitía que Menno se fuera agrandando y ganándose el favor del público, principalmente del ringside.

El octavo round le significó al platense su momento más efectivo. Conectó tres derechas altas consecutivas, muy netas, pero sin que tuvieran la potencia necesaria para alcanzar el máximo de eficacia. Se sabe que Menno no es hombre de golpe potente. Sobre la expiración de ese round una izquierda en gancho al hígado de parte de Avenamar obligó a Menno a acusar el impacto y al ir a su rincón vimos un corte en el pómulo derecho del platense. No resultó inconveniente para que también en la novena vuelta obtuviera una diferencia leve. Por momentos se lucía Menno al mover oportunamente su cintura y hacer marrar los envíos de Peralta, principalmente los de izquierda a la zona alta. Fue equilibrada la vuelta de clausura.

Considerábamos que debía ser un nuevo empate. La leve ventaja en favor de Menno, por presencia, por experiencia, por haber asumido la iniciativa desde el cuarto round, no le bastaban para ser vencedor.

Los treinta minutos de pelea le han servido a Peralta. Fue muy distinto a la pelea anterior. Evitó ser audaz. Serenó sus impulsos, pero aún eso no es suficiente. Dentro de esa modalidad debe encontrar la efectividad y procurar la continuidad para producir una performance eficiente. Consideramos que aún no está para empresas mayores. El escollo que le ha representado Menno no lo ha podido superar. El platense se ha convertido en su adversario más difícil. A poco estuvo de resignar su condición de invicto. Nuevas reflexiones se imponen luego de este match. Para aspirar al cinturón que poseen Páez o Selpa, principalmente el primero, es necesario que todo ese vigor, propio de la juventud, tenga eficacia. Ni tan impulsivo ni tan sereno. Simplemente eficaz, dentro de la sobriedad.

Aparatosamente, Avenamar Peralta prepara la proyección de su uppercut de derecha: un golpe difícil de aplicar. Menno adelanta su torso. Pero su giro hacia atrás será instantáneo.

●

Lucha ante la pasividad del árbitro del combate. Las cabezas chocan peligrosamente mientras el brazo derecho de Avenamar abraza a Menno por su espalda. Una acción poco clara...

"MI HERMANO HABIA GANADO"

"Goyo" Peralta nos decía después de finalizar el combate: "Esta vez no hubo ninguna duda: había ganado con amplitud mi hermano".

José Menno, sobrio siempre, descendía del ring y nos respondía: "Sí, creo que hoy estuve mejor que en la oportunidad anterior".

"Entonces, ¿considera que ganó?"

La respuesta fue una sonrisa significativa.

Con su nenita en brazos, "Goyo" Peralta visitó a su hermano en el camarín. Un rato después llegó Oscar Bonavena, y estuvo en los dos camarines. No se encontraron.

Conversábamos con Miguel Angel Páez antes del match. Pasa Gregorio Peralta y cambian breve saludo (fueron rivales en dos oportunidades).

Don Alfredo Porzio y Héctor Nesci en el rincón de Avenamar Peralta.

Atendiendo a Menno, Víctor Arnoten y Ubaldo Sacco.

Antes de iniciarse el combate subieron al ring Miguel Angel Páez, Gregorio Peralta y Oscar Bonavena (en ese orden también descendieron). Aplausos para todos. Algunos silbidos para Bonavena.

En la segunda fila del ring-side dos actores conocidos (cuñados, además): Tito Alonso y Ernesto Bianco. Son asiduos concurrentes a las reuniones boxísticas.

Don Juan B. Pathenay se mostraba conforme con la recaudación: 568.400 pesos, considerando la lluvia torrencial que comenzó alrededor de las 20. En cambio, se lamentaba que la precipitación pluvial le malograra la noche en su restaurante. No perdió oportunidad de mostrar con orgullo su nuevo despacho en el Bristol.

Segundo empate en menos de un mes...

Una moda "pop" en el básquetbol...

NO SE ACONSEJA IMPROVISAR

En la pizarra, una historia: el hombre a hombre, la zona, hasta la "presión". Dando la cátedra, Moacir Daiuto, maestro brasileño, auténtico señor del básquet. El tema, de moda, tratado con categoría.

ESTA en boca de "todo el mundo". Es la preocupación fundamental en la agenda basquetbolística, y también, un poco el elemento "pop", del que nadie quiere separarse. Se trata de la "defensa a presión", ese descubrimiento de Mr. Ramsay, el del Saint Joseph, que nuestro seleccionado soportó en el Campeonato Mundial y después en el Panamericano.

Una conferencia sobre el tema convocó a lo más granado del medio porteño en el Centro de Educación Física Número 1, donde dictó un curso especial el afamado profesor brasileño Moacir Daiuto. Su serie de charlas dejó para la última noche todo lo referente al "pressing", del cual se tuvo una clara visión a través de la palabra inteligente y fluida de Daiuto, como también mediante la exposición de diapositivas que permitieron seguir "al pie de la letra" todo el proceso fundamental de ese sistema de marcación.

No hubo un registro de asistencia, pero entre los asistentes vimos a Abelardo Dasso, el director técnico de la Confederación Argentina, en carácter flamante; Leopoldo Contarbio, que lo es también novísimo, de la Federación de la Capital; el mundial y querido Jorge Canavesi; el "coach" de Imperio Juniors, Schomwies cuyos muchachos participaron de las clases prácticas de Daiuto; el profesor Ramón Sánchez, de Villa Ballester; Andrés "Naranjito" Rossi, que vuelve a la actividad a cargo de Las Heras; y, entre otros más, el "gallego" rosarino Alberto Lozano, Fernando Lusternik, León Najnudel, Silvio Mazza y jugadores de la talla de Carlos Vassino, el chaqueño Rojas, Edgard Parizzia, Carlos Mariani, el chiquito Cabrera, y en primera fila, José Aurelio Biggi. Sabrosas comprobaciones. Experiencia hermosa. Y un basamento ideal para lanzarse a la práctica del sistema, que aconseja los siguientes puntos vitales:

1) Trazado de una línea imaginaria que corta longitudinalmente la cancha, por el centro. El hombre marcador debe trabajar siempre con un pie adelantado, volcado sobre ella: el izquierdo, si se marca a la derecha, el derecho, si se cuida el sector izquierdo.

2) Aquella previsión posicional responde a

En primera fila, un prócer del básquetbol: José A. Biggi, a su derecha, el profesor Ramón Sánchez. También, aquí, el teórico Silvio Mazza. Todos escuchando, como embelesados, la palabra de moda: "pressing".

Oyentes de Daiuto, el profesor de ayer y su alumno: "Pichón" Contarbio, junto al "Pelado" Canavesi. El creador de nuestro campeón mundial, tuvo palabras elogiosas para el trabajo pedagógico del profesor Moacir Daiuto.

CON LA "DEFENSA A PRESION"

una modalidad esencial de la marca: hacer que el atacante se desplace hacia los costados, allí donde automáticamente la línea lateral se convierte en un dique para el hombre que ofensiva;

3) Uno de los resortes secretos... y visibles del "pressing", es posibilitar la creación de un 2-1 sobre el hombre que avanza, con lo cual se produce una variante conceptual de importancia mayúscula, cual es colocarse siempre entre la pelota y el hombre. Es decir, yendo sobre la pelota; se crean problemas a la ofensiva y uno de ellos es la dificultad que se provoca en quien tiene el esférico, respecto a la posibilidad de pasar a algún compañero.

4) El punto primero de un plan de entrenamiento en este sistema, es la creación de la mentalidad defensiva en el jugador; la sensación de que el punto en contra lo es contra el equipo, y no contra un jugador. En este sentido, el cambio de marca no se sugiere de medio campo hacia adelante, se aconseja en el tramo siguiente hasta la curva de la bocha y se exige en el último sector.

5) Las diversas fluctuaciones conducen de la "defensa a presión" a la "zona a presión", sin que jamás se abandone el propósito del 2-1 que, repetimos, es la clave de todo el mecanismo.

Naturalmente, en la brevedad de una nota periodística no cabe todo el proceso tecnicista. Pero la idea general consideramos que se cumplimenta, a partir de un hecho aclaratorio muy trascendental: la diferenciación del concepto de "pressing". (Es decir, el 2-1), con la confusión observada, que toma al pensamiento de "defensa a presión" como si se tratara de una defensa de hombre en toda la cancha.

Algunas palabras de Moacir Daiuto son explicativas: "Los sudamericanos tenemos exagerada propensión a importar sin analizar; yo considero que el medio sudamericano no está todavía para aplicar ese recurso así porque sí, pues un poco se parece a la erección de un edificio alto sin los cimientos necesarios"...

Estimamos que el peligro de confundir términos existe. No se puede enviar al hombre en toda la cancha, pretendiendo que sea "pressing". También es bravo, riesgoso y hasta perjudicial, intentar de entrada, sin maduraciones previas, una coordinación de "pressing" y ofensiva de contraataque. Mucho más sencilla, pero, eso sí, nada tan exigente: necesita salud del jugador, entrenamiento denodado y mentalidad. Esto: mentalidad. Y después... adelante.

Un importador de "presión": León Najnudel, el "coach" de Atlanta. Aquí, junto al maestro Daiuto, cuya posición sobre el "pressing" es cautelosa. Su equipo, el Corinthians, no lo usa sino como factor de sorpresa.

Las observaciones de Daiuto, las experiencias de Montevideo y Winnipeg, la exposición fotográfica a que hicimos referencia, todo invita a pensar en "la palabra de moda", procurando que ella se pronuncie sin equivocaciones. Que eso sería fatal para cualquier equipo.

IMPORTANTES CONCLUSIONES PUNTUALIZAN EL PELIGRO DE UNA ADOPCION SIN ORDEN

Bahía Blanca sufre. Ha sido sancionado muy seriamente Atilio Fruet: 14 partidos por la cabeza. Como coincidió la pena con el anuncio de que "Lito" no concurriría al Campeonato Argentino, se tomó ello como una represalia. Pero, no es así. Apenas terminó el Campeonato Provincial que ganara Bahía, el "caudillo" sureño anticipó su decisión de no ir con el equipo de Buenos Aires al Campeonato de Santiago del Estero.

Tomás Bello no pierde tertulia de básquet. Además, las fomenta en su propio reducto, la moderna confitería Cheyenne, de Cabildo y Echeverría, donde se instauran fabulosas peñas. Una forma de despuntar el vicio, y de seguir estudiando, porque lo que más gusta a Tomás es toda reunión donde se hable de hacer, de estudiar, de aprender.

PASES Y CORTINAS

En virtuales vísperas de casamiento, ha quedado recauchutado el bueno de Carlos "Puchi" Mariani, a quien se le retiró el yeso en un tobillo. Ya volvió a practicar, aunque pronto el himeneo lo alejará de las canchas, ya que "Puchi" fijó fecha para su matrimonio: el 20 de febrero. Que es martes, lo cual lo muestra sin preocupaciones por el refrán que alude a casorios o viajes en esos días...

El lunes de la semana anterior, plenamente reintegrado a la canícula ciudadana, el Director Técnico de Capital Federal, Leopoldo Contarbio, completaba su plantel. Quería saber el paradero de Martínez, de Atlanta, y de Néstor Delguy, de Boca Juniors, quienes por entonces permanecían en algún lugar de Mar del Plata...

Muchas emociones vivió en Buenos Aires el profesor Daiuto, que dictó cursos en el CEF Nº 1. Entre ellas, una cena íntima en casa de José Biggi, en Villa Devoto, a la que asistieron otros inseparables de Daiuto, como "Naranjito" Rossi y el profesor Ramón Sánchez, además del cronista de GOLES.

LA FE DE UNA MUJER

"¡YO SÉ QUE MIGUEL

¡Yo sé que nadie me cree... Lo sé... Pero yo he visto a Miguel sonreírme y sé que cuando le hablo me comprende, me entiende... ¡Me escucha!... Muchas veces ha respondido a mis caricias... Sí... Sí, lo ha hecho, yo no deliro... Yo he sentido temblar su mano sobre la mía; yo he sentido la presión de sus dedos sobre mi mano... Yo sé que nadie me cree... ¡Miguel volverá a la vida!... Sí..., volverá!... Yo sé que Miguel resucitará...

Todo es silencio. Nadie le contesta, nadie levanta su voz para sumar un poco de esperanza, de luz, a la esperanza y a la luz que ilumina a esta maravillosa mujer. María José de Martínez... Esposa de un sueño eterno, de un hombre que no está muerto... y no vive...

—Mamá..., ¿por qué papá duerme siempre?... ¿Cuándo se despertará?...

El ansia de Miguelito tiene siempre la misma respuesta:

—¡Pronto..., hijo, pronto!

Y Miguelito, cuatro años de inocencia que no comprende todo ese mundo increíble de drama y amor, de angustia y esperanza que vive la habitación 466 de la Clínica de la Concepción, sigue correteando por los pasillos del que ha sido el único hogar que conoció. El no entiende el sueño sin fin de su padre, ni esa espera angustiada de su madre...

Ya son cuatro años. Cuatro años en que Miguel Martínez ha dejado de vivir, aunque siga existiendo. Desde aquella tarde en Montevideo, lo suyo es un sueño permanente. Y en esos cuatro años María José estuvo siempre a su lado, con los ojos clavados en su rostro sin gestos, sin vida. Samaritana de amor y esperanzas...

El hogar de los Martínez ha quedado allí instalado, en esa amplia habitación de la Clínica de la Concepción, en Madrid. Los médicos ya no comprenden, no pueden explicar nada. Mil veces repitieron lo mismo... **"La ciencia ya hizo todo lo que estaba a su alcance... Martínez no tiene cura. Sólo un milagro..., nada más que un milagro..."**

Pero nadie cree en el milagro, sólo María José... Reclusa de fe a la espera de que todo eso que ella siente y no le creen se haga realidad. Todos los que lle-

Miguel Martínez. Cuando era jugador del Betis. Luego pasó al Atlético Madrid. Hace cuatro años de un largo sueño...

Miguelito. El hijo que no conoce la voz de su padre. Con la misma edad que tiene el drama. Cuatro años. "Papá siempre duerme..." Esa habitación es el único hogar que Miguelito conoció. La 466 de la Clínica de la Concepción, en Madrid...

RESUCITARÁ!"

gan ya no sólo es por Miguel, porque Miguel no los ve, ni los siente... Llegan con el testimonio de su admiración hacia quien está levantando con su amor, con su espíritu que no se vence, una torre de ilusión...

Mientras tanto el Atlético Madrid, sus dirigentes, siguen cumpliendo su promesa: **"Mientras Miguel Martínez viva, es jugador de nuestro club y por ello su contrato continúa en vigencia..."** Pero además Atlético Madrid corre con la mayor parte de los gastos que insume la muerte en vida de Miguel Martínez...

Un sol pálido entra en las mañanas para darle un poco de calor a esa espera, para iluminar los sueños de Miguel... Desde hace cuatro años el cuadro es el mismo, sin cambios. Aunque ya no hay lágrimas, ni desesperación, a veces ni tristeza... Los gritos de Miguelito ponen una sonrisa en ese rostro hermoso y pálido de María José, y alternan la casi monacal seriedad de los pasillos, de las enfermeras, de los médicos que se miran sorprendidos por ese absurdo que ha roto las reglas más ortodoxas de la medicina, de la lógica capacidad de un corazón humano para seguir latiendo...

A esa habitación llegaron ya los mejores especialistas de Europa citados en consulta. Estudiaron el caso detenidamente y sin encontrar la solución, ni siquiera la real razón de esa resistencia. Mas, ya no se intenta como antes la cura, sólo averiguar, investigar los porqué de la no muerte...

No hace mucho, Joseff Krutman, uno de los afamados neurocirujanos de Alemania Federal, opinó sobre el caso: **"Sabemos perfectamente que un hombre puede vivir mucho tiempo en ese estado, años quizá, pero indefectiblemente su cuadro clínico tiene anormalidades cada vez más acentuadas a medida que corren los días. Analizado este caso, las comprobaciones son totalmente distintas. Todo se mantiene casi normal. La función del organismo en general es más que aceptable; sólo existe inconsciencia; es un largo desmayo. Y esto es tan ilógico, que no me sorprendería en el día menos esperado, una reacción del paciente hacia un estado positivo** ... .

Hora tras hora, día tras día, mes tras mes todo es igual. Una larga espera, que ya casi no tiene angustias, sólo ansiedad. La espera de un final. Salvo María José... **"Yo sé que Miguel volverá a vivir. Yo sé que Miguel resucitará... Sé que me escucha y contesta mis caricias..."** Sus ojos van del cuerpo inmóvil en el lecho, a la figura pequeña de su hijo... **"¿Cuándo despertará papá...?"**

—¡Pronto... hijo, pronto!..."

Siempre así. Mirándolo, buscando en ese rostro querido el gesto que aliente su fe. Ya son cuatro años en que Miguel Martínez está sumido en el sueño. "Pero él contesta a mis caricias." En las manos entrelazadas aparece la verdad de esa aseveración...

"MUCHAS VECES CONTESTÓ A MIS CARICIAS"

DEPORTES de aquí y

NESTOR HALLO LA FELICIDAD

—Yo he sufrido mucho, pero mucho... Nadie sabe lo que me ha costado llegar, el esfuerzo que debí realizar para que me consideraran, para que me respetaran... Y ahora soy feliz, muy feliz. Italia me ha dado lo que yo esperaba. Si antes no rendí fue porque nunca tuve tranquilidad espiritual, nadie que me respaldara, que creyera en mí. Aquí, en Italia, logré todo eso. Además, están mi esposa y mis hijos, y para ellos es todo esto tan grande que estoy viviendo. Lo único que realmente fue una gran amargura para mí ha sido la muerte de mi amigo Meroni, la única nota oscura de mi vida en Italia.

Néstor Combin, un argentino feliz en Italia, junto a su esposa María, una bella francesa y a sus dos hijos, Nadia (4 años) y Jean Pierre (11 meses), también franceses.

JAN GELETA: EL SUCESOR DE MASAPOUST

Joseff Masapoust no puede ser eterno, su carrera futbolística, virtualmente, llegó a su fin. El que fuera considerado por muchos años el mejor volante de Europa y el mejor jugador del fútbol checoslovaco, también lo ha comprendido así. Ya desde hace más de un par de años. Y el fútbol checoslovaco sintió su ocaso, faltaba el hombre y el genio que fue Masapoust. Hubo derrotas y muchos la atribuyeron a que Joseff ya no era el mismo. Pero en el estrellato apareció otro nombre, y todos aseguran que es el sucesor del gran crack: Jan Geleta. Nosotros lo vimos en Buenos Aires, aquella tarde que en cancha de River la selección checa le hiciera 4 goles a Rácing, que Masapoust jugara de atacante neto y convirtiera dos goles. Esa tarde Geleta fue un fenómeno. Fue en 1965. El mismo Masapoust lo afirma: "Es un crack".

¡JESSE OWENS...!

Sus tiempos ya fueron bajados. Han quedado en el recuerdo. El reloj no sabe de sentimentalismos, es frío. Pero el reloj no puede destronar una verdad a través del tiempo: su estilo. Todos los críticos del mundo coinciden, mejor dicho coincidieron, hace poco, en una gran encuesta, que Jesse Owens ha sido el estilista más puro de toda la historia de los 100 metros llanos, el velocista más armonioso, más clásico. Nadie lo ha podido igualar. Y para llegar a esta conclusión, técnicos y críticos han visto más de 50 veces películas en cámara lenta de los mejores velocistas actuales y de Owens. La conclusión fue unánime. "Jesse fue único". No importa el reloj.

NINO Y LA CANTANTE...

Nadia Bertorello, una hermosa rubia, joven y cantante. Entró en la vida de Nino Benvenutti, de pronto sin que el apolíneo campeón se diera cuenta y su relación también fue tomando cuerpo hasta que llegó el escándalo. Giuliana, la esposa de Nino, tomó las cosas con calma, pero fue terminante. "Ella o yo". Nino se quedó con su esposa. Pero la tirantez continúa. Bruno Amaduzzi, manager de Benvenutti también está enojado con el campeón... "Abandonó el entrenamiento, perdió disciplina, responsabilidad... Y tiene que pelear el 4 de marzo nuevamentee con Griffith", Mientras tanto, la bella Nadia está melancólica. "Nino necesita ternura y yo se la di".

¡NO, NO ES UN MARCIANO!

No, no lo es. Aunque su indumentaria haga parecerlo. Es Hans Dietrich Sasse, el arquero de la selección de hockey alemana preolímpica para los juegos de México. En varios partidos de práctica puso a prueba nuevos elementos protectores con el mayor de los éxitos. "El hockey se está tornando cada día un juego más violento, más despiadado, y uno debe protegerse. Sobre todo las piernas y la cara". Dietrich ya ha sufrido varias fracturas graves en su carrera, y piensa que con esa protección encontró la solución.

EN BUSCA DE CINCO MEDALLAS

Espera lo mismo de Tokio. Allí fue el monstruo de la natación mundial. Algunos (muchos) entendidos aseguran que es el nadador más grande de la historia. En México, repetirá, él está seguro que repetirá. Don Schollander irá por cinco medallas. 100, 200 y 400 metros libre. Postas de 4 x 100 libre y cuatro estilos. Su entrenamiento es excepcional. Le lleva más de 8 horas diarias. Pero dice que en el último mes lo reducirá a 1 hora 30 minutos de pileta y 1 hora de gimnasia general. Asegura que bajará los 52"6/10 en 100 metros y los 1'55"7/10 en 100 metros. Y es muy capaz de lograrlo.

del mundo

EL FUTBOL LO HIZO RICO...

Era, hasta hace pocos días, un laborioso labrador, un hombre que trabajaba desde el alba al anochecer, metido en el surco, con un horizonte, bueno, no muy luminoso para el futuro. Nunca quiso jugar a nada, pero un día lo convencieron para que rellenara una boleta de la Polla del Fútbol en España. Ganó unas pesetas. La cosa le gustó. Y a las pocas semanas... el gran golpe. Acertó los 14 resultados de la fecha. Ganó 7 millones de pesetas (más de $ 35.000.000). Hoy, Santiago Latorre, 38 años, casado, con dos hijas, deja de ser labrador para convertirse en dueño de una poderosa granja. El fútbol lo hizo rico y él es agradecido. Formará un equipo en su pueblo.

LOS JAPONESES Y EL FUTBOL...

En Japón están dedicidos a implantar un profesionalismo en fútbol, que sea total. Hay gran afición entre los jóvenes, sobre todo los universitarios. Hace muy poco tiempo se inauguró la Escuela Integral de Fútbol, que abarca todos los rubros, pero, principalmente, jugadores. Más de 12.000 jóvenes se inscribieron. Hay idea de traer técnicos sudamericanos, para técnica, y europeos, para estrategia. Dicen que en 1974 jugarán el campeonato mundial a disputarse en Alemania, y hasta quizá puedan hacerlo en México en 1970.

PARA LOS JUGADORES EL MEJOR ES RIVERA

Terminada la primera rueda del campeonato italiano, se hizo una votación entre los jugadores de los distintos equipos. Por gran margen se impuso Rivera. 70 puntos, contra 38 de Altafini, 28 de Riva (Cagliari), 22 de Anastasi (Varese), 19 de Prati (Milan). Pascutti afirmó: "Este ha sido, sin lugar a dudas, el año más brillante de Rivera. Su madurez, su seguridad, lo ayudaron mucho". Rivera, muy satisfecho por la encuesta, dijo que no se consideraba el mejor jugador. "Para mí, el mejor de esta primera rueda, ha sido Anastasi".

LA ANFETAMINA... ¡MATA!

El control del "dopping" en el ciclismo europeo se está haciendo cada día más severo, más riguroso. Se quiere eliminar por completo. Recordamos que alguna vez Anquetil dijo: "Sí, yo comprendo que es pernicioso, pero, lamentablemente, no se puede prohibir totalmente. Si un ciclista no tiene un estimulante no es posible que resista el esfuerzo que demandan algunas carreras como la Vuelta de Italia, de Francia y de España". La anfetamina es la droga más común entre los ciclistas. Varios médicos que estudian el caso afirmaron rotundamente: "La anfetamina... ¡mata! Produce insomnio, disminución del apetito, alteraciones psíquicas, disminución de la transpiración y anula la sensación de fatiga. Por eso murió el inglés Simpson". La anfetamina debe ser desterrada entonces.

"MI HERMANO..."

"Jap" Huntley sorprendió a toda la afición francesa con una victoria amplia sobre el crédito local Jacques Marty (el famoso modelista-boxeador). Lo vapuleó durante 10 rounds, dejándolo maltrecho, lastimado y mostrando una técnica encomiable. Pero después del duro combate se fue a festejar la victoria... acompañado de su amigo inseparable. "De mi hermano", como dice Huntley. Un chimpancé. Los dos llegaron a una famosa "boite" del barrio de St-Germain-des-Prés y se divirtieron hasta el filo de la mañana. Los "hermanos" fueron la gran atracción de la noche... Y no es para menos.

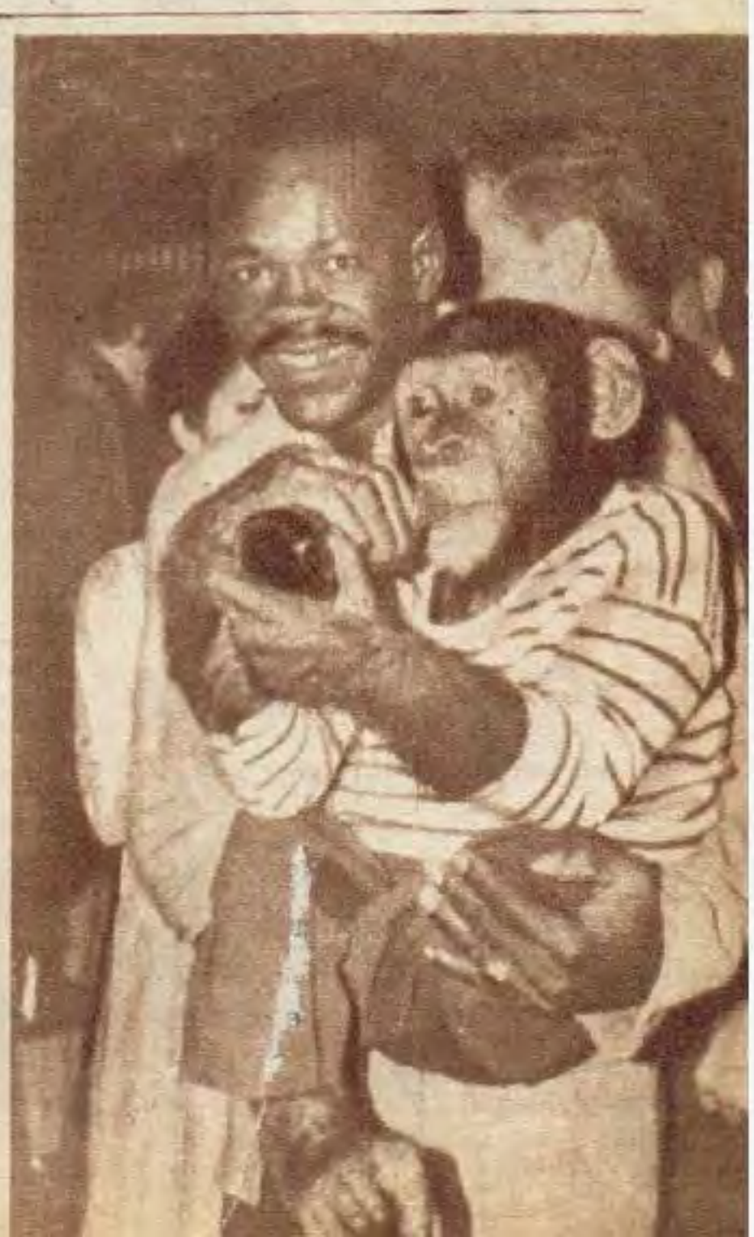

Estrictamente RESERVADO

Por X-13

SAN LORENZO ES MARTIR POR VEGLIO

—Al fin parece que San Lorenzo se sacó el gusto y ya tiene a Veglio en sus filas...

—Sí, por lo menos arregló con Español. Pero el que le creó problemas después fue el mismo Veglio, y además los tuvo con Coronel, que exigía a los españolistas mucha plata...

—No me diga que no se hace...

—Sí, hacer se hace, pero no sabe con cuánta angustia. Primero porque Veglio, ante la oferta de San Lorenzo de $ 120.000 por mes, dijo no. El ganaba lo mismo en Español y entiende que si pasa de club merece una mejosa. Después porque Coronel pidió una montaña para firmar por el Deportivo...

—¿Y qué pasó?...

—Se cree que todo se arreglará. Pero San Lorenzo se convirtió en martir de tanto sufrir por este pase...

EL INTENDENTE, AGOTADO

—¿Cómo hace don Carlos Radrizzani para atender su nuevo cargo, al club y a sus negocios?...

—En verdad que don Carlos muestra una vitalidad a toda prueba y un espíritu de trabajo encomiable. Pero está agotado. Solicitó licencia en Independiente, y se la negaron. Entonces decidió dejar sus negocios en manos de personas de suma confianza y se quedó con el club y con la Intendencia, que le está insumiendo muchas horas.

—Lo mismo me imagino cómo debe estar...

—Agotado; días pasados llegó a una reunión, saludó, cumplió y se fue. "Desde hace varios días, la cama es mi mejor amiga...", aseguró el presidente "rojo".

FISCHER LOS MATO

—En Peñarol hay una exigencia absoluta. Quieren hombres fuertes, que no se achiquen, y si son de gran físico, mejor. Más garantía. Tanto que humorísticamente, en los vestuarios ponen un cartel que dice: "Prohibida la entrada a los enanos"...

—Bueno, pero eso de la estatura es bastante relativo...

—Por supuesto. Pero "nenes" como Baeza, Figueroa, Forlán, Goncálvez, Rocha y Cía. le aseguro que hacen fuerza. Pero resulta que a estos grandotes, noches pasadas, en Mar del Plata, hubo alguien que los tuvo a mal traer todo el partido...

—¡Una hazaña! ¿Quién fue?...

—El "Lobo" Fischer. No pudieron aguantarlo en todo el partido. Cada vez que iban al choque, el "Lobo" los desparramaba por cualquier lado. Tanto es así, que al final todos lo fueron a felicitar: "Sos un bárbaro, pibe"...

MAL ESTADO PARA TANTOS MILLONES

—Todo el mundo pregunta qué pasa con Araquem de Melo, que no ha jugado ningún partido...

—El problema es muy simple. El brasileño hace mucho tiempo que no está en actividad, además, hizo viajes constantes a Uruguay y Brasil, cuando Rosario Central lo citó por telegrama ante requerimiento de Ignomiriello, el jugador se presentó, pero de inmediato el profesor Cancela fue terminante: "No puede jugar. Está totalmente falto de estado"...

—Me imagino cómo se habrá puesto don Miguel, tan puntilloso en esos casos...

—Para qué le cuento. Además, ese jugador vale muy caro. Lo hicieron trabajar a muerte. No quisieron ponerlo en ningún partido, ya que quieren tener todas las seguridades en el juicio definitivo para comprarlo. Cuando juegue, podrá demostrar si vale o no los 28 millones.

MARZOLINI FIRME EN SUS PRETENSIONES

—Hasta ahora el asunto no tomó mucho vuelo, sólo se hicieron comentarios sin mayor trascendencia, pero dentro de pocos días tomará cuerpo y verá qué lindo lío se arma...

—¿Pero de qué me está hablando?...

—¿Cómo de qué?... De Marzolini, de Marzolini...

—Y bueno, qué quiere, yo no soy adivino... Aclare, aclare...

—De aclarar nada, se va oscurecer todo. Porque Silvio está dispuesto a mantenerse firme. O le dan $ 800.000 mensuales o se dedica a jugar de galán en televisión. Y en Boca parece que no hay mucho ambiente para acceder a su pedido...

—Entonces..., ¿se acaba el jugador y aparece el actor?...

—Y..., quien le dice. Pinta no le falta...

ANGELITO SE PONE SERIO

—Usted trabaja o lo separo del equipo. Aquí no hay privilegios para nadie. Además, tampoco nadie es irremplazable...

—¿De quién son tan duras palabras?...

—Pues de Angel Labruna, que está dispuesto a que las cosas caminen en River como deben...

—¿Algún dislocado?...

—Pues parece que en un entrenamiento, Angel comenzó a trabajar con Gatti en el arco. Cada pelota que le colocaba abajo y contra un palo, el inefable "Beatle" la miraba pasar sin tirarse. Le preguntó si tenía algún problema y Gatti le contestó que no. "Entonces, ¿por qué no se tira?..." Y ante la sorpresa de Labruna. Gatti parece ser que le dijo: "Es que a mí no me gusta hacer este trabajo"... No se imagina cómo se puso Angel. Allí está la razón de sus palabras...

—Y a fe que le sobraba razón...

FLORES Y TOGNERI EN COLOMBIA...

—Osvaldo Zubeldía no quiso viajar con Bilardo y Urriolabeytia por el problema que se le presentaba ante la suspensión de Verón y Conigliaro. Quería ver trabajar al equipo con los sustitutos...

—Si usted habla de sustitutos debe saber quiénes son. Aseguran que "Bocha" Flores y Lavezzi...

—Medio a medio. El "Bocha" Flores parece que sí. Lavezzi parece que no. Por lo menos en la última información...

—¿Y quién jugaría?...

—Hasta el momento no hay nada decidido. Pero serían Flores y Togneri. Sí; no se sorprenda. Zubeldía piensa que Togneri pasaría al lugar de Echecopar y éste más arriba. Esa sería la solución. Aunque tampoco descarto a Lavezzi, por supuesto...

TODOS LOS DIAS UN PRECIO DISTINTO

—Días pasados lo vi charlando con alguien muy importante; por lo menos así lo parecía por el interés que ponía en escucharlo. Y era brasileño...

—Exacto. Y le aseguro que lo que me contaba era como para tener cuatro oídos.

—¿Tan interesante era?...

—Escuche y juzgue. Resulta que el Santos está muy interesado por Araya, el gran puntero chileno. Con motivo del octogonal, hubo conversaciones por su pase. Pero resulta que cada día que se retrasaba el arreglo, los del Santos se encontraban con que el jugador valía más caro... ¡Aumentó como 12.000 dólares en tres días...

—¡Eso sí que es inflación!...

—Y tanto que los brasileños, asustados, se habrían enfriado bastante.

MUCHA PLATA PARA DIRIGIR

—Dígame una cosa..., ¿es cierto eso de que los arbitros, o algunos, han recibido ofertas muy suculentas?...

—Cierto al mil por mil. Mas, ya habría dos que dieron su conformidad y se van. Con eso está todo dicho...

—Los nombres, los nombres...

—No. Eso no. Etica profesional. Pero la situación es muy clara, pesos 400.000 mensuales es mucha plata, más si los gastos están pagos. Pero lo peor es que esos dos que parecen decididos a irse arrastrarían tras de sí a los otros, y se crearía un problema grave, pues también hay ofertas para tres o cuatro más de los que figuran en la lista. ¿Qué le parece?...

—La verdad... Yo no me lo imagino a usted vestido de negro y tocando un pito...

Y QUIEREN GASTAR MAS MILLONES...

GERSON

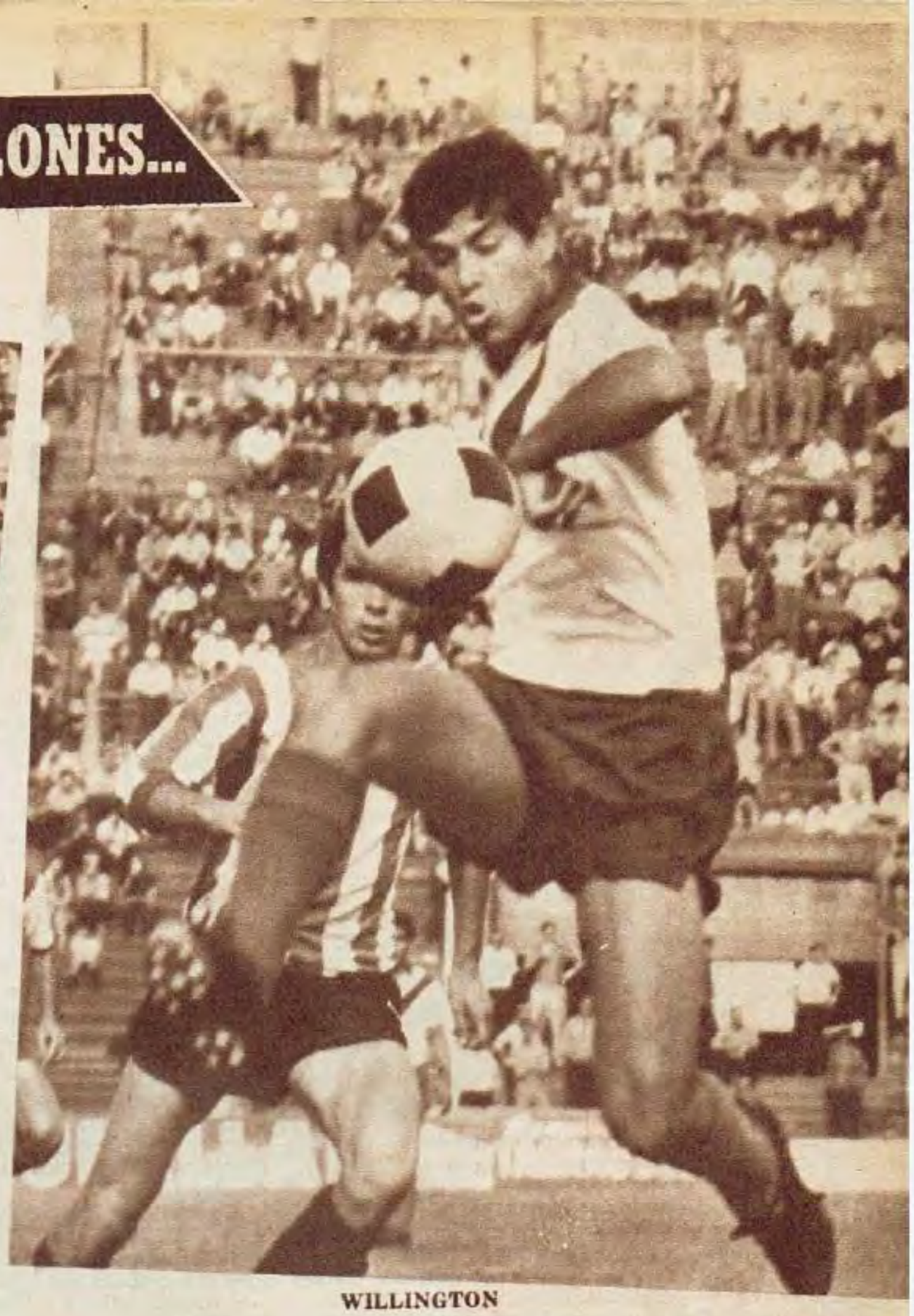

WILLINGTON

TRES nombres constituyen en estos momentos el interés de River Plate para reforzar su plantel en vistas de los compromisos para la temporada 1968: Willington, Gerson y Olmedo. Además, se mantiene el interés por un cuarto jugador: Rodolfo Fischer, de San Lorenzo de Almagro. Hay tratativas. Hay conversaciones. Pero algunos detalles han impedido que se realicen los pases.

INTRANSFERIBLE

Vélez Sársfield ha considerado de gran importancia la personalidad futbolística de Daniel Willington. Tanto es así que el director técnico del actual plantel, don Manuel Giúdice, lo consideró indispensable para la formación del equipo para 1968. Así lo expresó el técnico: "Es un jugador que no deberá ser transferido. Tiene todas las condiciones de crack..." Los dirigentes, respetuosos hacia

RIVER SOLO PIENSA EN JUGADORES OFENSIVOS

la capacidad de Giúdice tomaron la palabra en forma definitiva: "Willington es intfansferible...".

A partir de ese momento, los dirigentes de River Plate, miraron hacia Brasil. Particularmente, hacia Botafogo. Entonces se abrió el caso del volante zurdo Gerson.

HASTA 30 MILLONES

Según llegó a nuestro conocimiento, River Plate quiere al zurdo Gerson. Y la oferta concreta de $ 30.000.000 sería la cotización de la gente de Núñez respecto del volante brasileño. A ello se agregó otro elemento: además de la suma propuesta se aseguraría al Botafogo todo el monto de la recaudación que surja de un partido entre River Plate y el Botafogo.

Ahora habrá que esperar que los directivos del instituto brasileño discutan el problema. A parla resolución. Pero cabe destacar que River Plate tiene en sus planes futuros a Gerson. "Es un jugador importante para cualquier conjunto", nos dijo el actual técnico Angel Labruna, mientras el plantel se entrenaba en las playas de Necochea.

OTROS DOS

Pero además de pretender un refuerzo para el medio campo, River Plate quiere adquirir delanteros. Es sabido que Angel Labruna es un técnico inclinado hacia fundamentos ofensivos en lo que se refiere a sus equipos. "River debe salir a ganar...", nos dijo hace algunos días. Entonces, se pensó en Olmedo, de Chacarita Juniors, y Fischer, de San Lorenzo de Almagro. Por el primero, los directivos de San Martín solicitaron la suma de $ 18.000.000. River, ante lo abltado de la suma, solicitó que se bajara esa tasación. Fue ta respondieron que estaban dispuestos a disminuir la mencionada cifra a cambio de que River entregara por Olmedo una suma de dinero más dos jugadores (serían un Nº 2 y un Nº 5). River confeccionó la lista. Y el viernes estuvieron reunidos dirigentes de ambas instituciones para tratar el problema. "Hasta el momento no se llegó a un acuerdo, creo yo...", nos respondió el gerente de River Plate, Robles. Pero las conversaciones continuaban.

En lo que respecta a Fischer, River Plate tiene intención de adquirirlo. Pero la fuerte suma que habría solicitado San Lorenzo de Almagro para transferir al misionero-goleador constituyó el desánimo de los directivos "millonarios". Este es el panorama actual de River Plate. Hay interés de reforzar el plantel. Angel Labruna quiere gente que sea capaz de actuar ofensivamente; los directivos están en acuerdo total.

LOS DOLORES DE RUBEN DIAZ TIENEN NOMBRE: NERVIO CIATICO...

"EL EQUIPO VA A VOLVER DE CHILE HECHO UN TIRO"

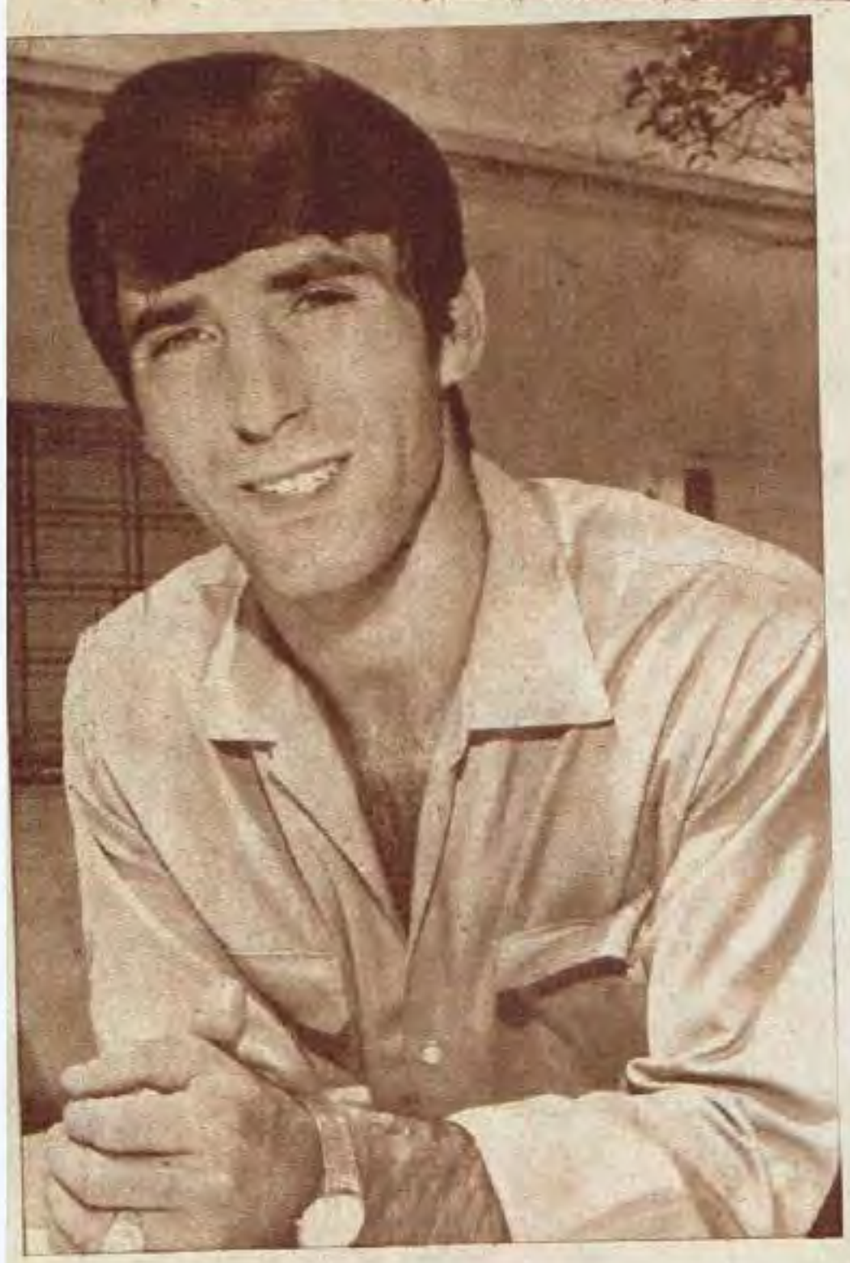

En la cara, los rasgos típicos del hombre preocupado. De vez en cuando una sonrisa forzada. Algo así como si el nervio ciático hubiera logrado lo que muchas palabras no pudieran, convencer al "Panadero" Díaz: "Es una verdadera lástima... Justo cuando me estaba recuperando. Cuando trabajaba y me cuidaba como nunca. No se imaginan lo que es dejar una concentración. Un equipo que está buscando recuperar su mejor forma. Compañeros que han luchado junto a uno hasta hace pocas horas. Es una verdadera lástima...".

Compartimos por un momento el silencio de Rubén Díaz. Sus pensamientos. Quizá sus recuerdos. Después preguntamos:

—¿Mucho dolor?...

—No. Mientras estoy quieto no siento absolutamente nada. Pero cuando hago un esfuerzo, cuando levanto la pierna comienza el dolor, que me repercute aquí (nos muestra debajo de la cintura, en el lado izquierdo).

—¿Cuál es el tratamiento que le indicaron?

—Reposo durante 20 días, inyecciones, vitaminas...

Nos encontramos con Rubén Díaz en el consultorio médico de la AFA. Pretendíamos "entrar" en su problema... Después lo acompañamos hasta su casa. Ese es el mismo recorrido que tendrá que hacer durante estos 20 días. El mismo nos explica:

—Puedo salir de mi casa para venir a la AFA y aplicarme ultrasonido. Me atiende el doctor Turner, en el hospital Argerich. Me han hecho radiografías para localizar el dolor y atacarlo de lleno...

—¿Es la misma lesión que la vez anterior?

—Sí..., pero menos intensa. Estaba jugando y de pronto lo volví a sentir. Es un dolor que aparece cuando me muevo o hago esfuerzos...

—¿Cómo dejó a Rácing?

—Bueno..., es difícil hablar de Rácing. Todos piensan que son nada más que justificaciones. Pero lo que se dijo es la verdad: no estábamos preparados para jugar este octogonal. Lo había dicho Pizzutti, pero el compromiso estaba firmado desde antes... y hubo que ir.

—¿Pensaban en una actuación así?

—Interiormente, quizá sí. No nos podemos engañar a nosotros mismos. Pero, de todas maneras, cuando uno entra a la cancha cree que va a ganar. Que se va a superar y podrá compensar con lo que sabe los problemas de preparación física...

—¿Se notó un progreso con el correr de los partidos?

—Por supuesto que sí. A medida que fuimos retomando fuerte el entrenamiento, se notó la diferencia en el andar del equipo. A veces los resultados no llegan a reflejar lo que uno ha trabajado durante la semana ni lo que ha hecho en los noventa minutos. Pero les puedo asegurar que Rácing volverá hecho un "tiro" de Chile...

—¿Listo para la Copa y el Metropolitano?

—Pueden estar seguros. Lo nuestro no fue merma en la capacidad individual o de conjunto, sino deficiente preparación física, producto de las vacaciones y del poco tiempo que tuvo el profesor Ojeda para trabajar con nosotros antes de viajar. Pero ahora, reordenado en su labor, el plantel volverá a rendir como antes...

Hablando de Rácing, Rubén Díaz llega a olvidarse del nervio ciático, de sus molestias, de ese no poder levantar la pierna izquierda. Habrá que esperar 20 días... No son tantos...

Aquí es donde se refleja el dolor. Díaz tiene que hacer reposo, pero puede levantarse de la cama. De todas maneras, recostarse viene bien. De Rácing, nos dijo que día a día está recuperando su mejor forma y que para la Copa y el Metropolitano volverá a estar como un "tiro".

El mate que trae la madre y un descanso después de la sesión de ultrasonido en la AFA. 20 días y Rubén Díaz volverá a la actividad.

CORREO deportivo

MARCELO ECHEGAY. — Juan José Rodríguez es casado y tiene dos hijos. Nació en Galarza, Entre Ríos, pero llegó muy chico a Buenos Aires, viviendo, desde entonces, en Villa Devoto.

PABLO PAREDES. — Jorge Recio, el flamante "millonario", es soltero. Nació el 2 de enero de 1943. Jugó un solo año en Platense.

GASPAR ANTUNELLI. — Durante la temporada de 1962, Miguel Ignomiriello, DT de Rosario Central, no actuó en ninguna entidad.

NORBERTO TOLEDO. — Es cierto lo que usted cree: Angel Labruna marcó cuatro goles en un partido: a Carletti, arquero entonces de Atlanta, en sólo 43 minutos de juego.

JUAN CARLOS GONZALEZ. — Bobby Murdoch, el jugador del Celtic que pretendía Silveira, nació el 17 de agosto de 1944. Mide 1.72 y su peso ideal oscila en los 70 kilos.

ANSELMO ARRIGAZI. — Es exacto que a Silvio Marzolini le han ofrecido un ventajoso contrato para actuar en un teleteatro televisivo.

ANDRES GORRITI. — Oscar "Ringo" Bonavena ya ha comenzado, hace varios días, su entrenamiento para pelear contra el peruano Dávila, en Mar del Plata. Lo de la maratón alrededor del Luna Park es cierto. Es la primera vez que se disputará.

ARMANDO PAREDES. — El nombre completo de Urruzmendi es José Eusebio. Nació el 25 de agosto de 1945. Pasó a Nacional, directamente a la primera división, en 1960. El nos reconoció que era el culpable de lo ocurrido en el partido Independiente-Estudiantes.

ANGEL TORRES. — Norberto Rubén Madurga no jugó en Mar del Plata, contra Peñarol, porque estaba lesionado.

ERNESTO ALTAMIRANO. — Farkas, el goleador jugador de Alemania Oriental que actúa en el octogonal de Chile, es del Vasas.

JOAQUIN GARAY. — Como ocurre en los últimos años, Leonardo Oscar Mansuetto está en la lista de posibles transferencias. Pero hasta el momento continúa ligado a Platense.

GASPAR ARAGON. — Antonio Ubaldo Rattin dice que no tiene inconvenientes en jugar en la zaga durante 1968.

PASCUAL JAVIER. — El nombre completo de TIM es Elba de Padua Lima. El había dicho, antes de irse, que gustoso retornaría a San Lorenzo, si la entidad de Boedo volvía a requerir sus servicios.

ORESTE CALDERON. — El mayor problema de la selección juvenil es la actitud de los clubes que ofrecen su primer contrato profesional a varios elementos que fueron designados para integrarla.

ALBERTO ARAGON. — Para escribirle a los jugadores de Atlanta, debe hacerlo a la sede de la entidad: Humboldt 374, Capital Federal.

PASCUAL DIAZ. — Sí, señor: Para jugar un partido con reglas cambiadas —de fútbol, por supuesto—, hay que pedir la debida autorización a la F.I.F.A., entidad que rige los destinos del fútbol mundial.

HORACIO ANIBAL MARDO. — Alcides Silveira ha prometido que para dentro de un mes estará listo el "nuevo" Boca Juniors.

DOMINGO PRIETO. — La nueva reglamentación de la Copa Libertadores de América permite un cambio a cada equipo en cualquier momento del partido. Antes se podía efectuar hasta los 44' de la primera parte. Por eso pudieron ingresar Urruzmendi y Lavezzi.

MARIO GIMENEZ. — Humberto Maschio sigue pensando que, jugando solamente los domingos, puede seguir rindiendo normalmente en Racing. Su problema es el mayor tiempo que tarda en recuperarse.

ADOLFO GOMEZ. — Buttice es casado. Su señora se llama Elida Ester Di Rosso de Buttice. Tiene un hijo, Marcelo Carlos, que el 15 de enero de 1968 ha cumplido un año.

ADRIAN NOGUERA. — Ricardo Peduzzi, hijo de Félix Alberto Peduzzi, debutó en el TC en el auto de su padre el 19 de mayo de 1963, en el Autódromo Municipal, clasificándose en el sexto lugar.

NICOLAS FORTE. — Enrique Omar Sívori, efectivamente, fue el que propuso que todos los jugadores del fútbol italiano donen sus ganancias de la fecha del pasado 24 de enero, en ayuda de los damnificados en los graves sucesos ocurridos en territorio de Sicilia.

GUSTAVO Y SERGIO. — Edgardo Luis Cantú, defensor de Huracán e integrante de la selección juvenil, es amigo de Alberto Rendo desde chico, pues viven uno enfrente del otro, por Pompeya.

ALONSO Y JUAN. — Pedro Waldemar Manfredini está en condiciones de actuar en cualquier club de nuestro medio.

NORBERTO CESAR. — Santiago Alberto Lovell, el boxeador argentino que milita en la categoría de los pesados, nació el 9 de enero de 1942. Mide 1.86 y tiene varios títulos ganados como amateur: campeón porteño y argentino de veteranos; representante olímpico en Tokio, perdiendo en los cuartos de final. Como amateur, de 39 peleas empató una y perdió otra.

Ayúdenos a descifrar la **Carta del Náufrago** y gane **MILLONES** en premios. Encuentre el "Tesoro del Náufrago" y hágase millonario.

Un enigma que lo apasionará y en el que las recompensas las limita tan solo su capacidad deductiva.

Animación: **JUAN CARLOS DE SETA**
Libro y producción: **FERNANDO REY**

Su cita con el misterio de la carta es los **MARTES 20,30**

CANAL 7

Pastoriza se suma a la legión de los lesionados. Aquí, con su esposa y su novel primogénita Karina Liliana. Un rayo de sol entre tantos nubarrones.

LA "SEMANA FATAL" DE INDEPENDIENTE

EL partido contra Estudiantes de La Plata ya se había perdido; David Acevedo y Pepe Urruzmendi habían sido expulsados de la cancha y la suspensión de ambos constituyó la definición de un problema que todo Independiente vislumbró desde un primer momento. ("Ahora suspenderán al 'Negro' y a Pepe", repetían los jugadores).

Pero el plantel, pensando en sus futuros compromisos por el certamen de América, volvieron al entrenamiento. Allí se completó un panorama que llegó a constituir la semana fatal de Independiente. Y con ello la enorme preocupación que rodeó a jugadores y técnicos.

El primero fue Osvaldo Mura, quien después de someterse a un inyección con motivo de algunas ampollas que tenía en sus pies, sufrió un shock similar al que padeciera Mori hace algún tiempo. No se lo podía llevar hacia un hospital. Pero el doctor Fernández Schnoor le suministró los medicamentos necesarios y el jugador se restableció. "Había dos cápsulas del medicamento que lo salvó. Pero hacía falta más. Entonces, yo me fui a una farmacia de la Avenida Mitre, vestido de jugador, y traje todo lo necesario...", nos confesó Elvio Pavoni. Paralelamente, el plantel se sentía disminuido en otro valor de importancia: Idalino Monges sufrió un desgarro en una de sus piernas y en un principio pareció que no podría jugar en Colombia. Monges jugará en Colombia ante la imposibilidad de Acevedo, suspendido a causa de su expulsión. Al paraguayo le suministrarán una inyección para disminuir el dolor y facilitar de esa manera su actuación.

Idalino Monges sufrió un desgarro. Pero juega en Colombia ante la imposibilidad de David Acevedo. Le aplicaron una inyección...

Osvaldo Mura sufrió un shock similar al que padeciera Mori. Tuvieron que ir a comprar más medicamentos a una farmacia para atenderlo en el vestuario.

PASTORIZA: "JUSTO AHORA"

Mientras se afrontaban todos los problemas para integrar el equipo surgió otra novedad. Omar Pastoriza lo explicó así: "El día miércoles, durante un entrenamiento fui a disputar una pelota con Diéguez. Este me pisó e inmediatamente debió atenderme el doctor Fernández Schnoor. Tengo para diez días de yeso. Justo ahora me viene a ocurrir esto...". Omar Pastoriza no podrá dejar su situación de reposo hasta dentro de treinta días. Entonces, por tal motivo, viajó hacia Rosario donde había nacido su primera hija: Karina Liliana.

Cuando conversamos con él, en la habitación 205 del Sanatorio Laprida, nos enteramos de algunas cosas importantes respecto de la situación actual del plantel "rojo":

—Hay aún algunos contratos sin firmar. Pero tenemos la palabra de los dirigentes, y eso nos basta. Les puedo asegurar que la situación de estos contratos no influyó en el partido contra Estudiantes de La Plata. En ese partido ocurrió otra cosa: nosotros quisimos jugar al fútbol. Pero ellos no nos dejaron. Después tuvimos que entrar por la variante que ellos habían elegido. Son cosas del fútbol y considero que el réferee no supo sacar el partido a flote...

Sin duda, fue la semana fatal de Independiente. El gran equipo de la temporada 1967 ha sufrido bajas importantes: suspenciones, accidentes y lesionados, disminuyen la capacidad del conjunto. No obstante, hay deseos de salir adelante. Lo prueba la situación de Monges, un jugador que, aún lesionado, estará en Colombia con su equipo...

El Dr. Fernández Schnoor tuvo mucho trabajo durante la semana fatal de Independiente. Fue el médico que recuperó a Osvaldo Mura.

PASTORIZA, MURA Y MONGES CON SERIOS PROBLEMAS FISICOS

MIENTRAS PASAN LOS AÑOS

EPISODIOS SALIENTES EN LA HISTORIA DEL DEPORTE ARGENTINO

Texto: JUAN DE LA CANCHA — Dibujo: MARTINEZ

Solamente dos veces resultó igualado el primer puesto en un campeonato de primera división organizado por AFA. En 1932, River Plate e Independiente compartieron el halago y en 1951 Rácing y Bánfield. De haber regido en esas dos oportunidades el gol-average, en el primer caso River —que de todas maneras se adjudicó el desempate— hubiera sido el campeón, pues superaba por 1,883 de promedio contra 1,725. Pero en cambio en el segundo, Bánfield se hubiera quedado con el título, pues tenía 1,909 contra 1,621 de Rácing. Pero como hubo que jugar el desempate, la "Academia", con gol de Mario Boyé en el segundo partido, pues el primero terminó con el score en blanco, se proclamó campeón.

La estadística no deja de ofrecer, dentro de su frialdad numérica, detalles que son a la vez pintorescos y explicativos. La tabla de posiciones, al cierre del campeonato de primera división de 1931 —el primero en la era profesional—, mostraba lo siguiente: los equipos clasificados en los cinco primeros puestos habían totalizado exactamente el doble de puntos que los ubicados en los cinco últimos. Fueron 226 puntos contra 113. Los cinco punteros fueron entonces Boca Juniors, San Lorenzo de Almagro, Estudiantes de La Plata, River Plate e Independiente, en ese orden, y los cinco últimos: Quilmes, Talleres, Tigre, Lanús y Atlanta.

La de Boca Juniors por Europa, en 1925, suele tener lugar preponderante en la recordación de las giras realizadas por equipos argentinos en el exterior. Sin embargo, hay otra de los boquenses, cumplida hace poco más de diez años, también por Europa, que merece destacarse, sobre todo porque los boquenses regresaron invictos. He aquí los resultados: con la selección parisiense 6 a 3; con el combinado de la liga del este (Dusseldorf) 2 a 2; con el Austria (Lieja) 3 a 1; con el Saint Paulis (Hamburgo) 2 a 2; con el Sporting (Lisboa) 1 a 0 y con el Atlético de Madrid 2 a 2. Fueron con Boca: Musimessi, Colman, Edwards, Lombardo, Mouriño, Pescia, Navarro, Herminio González, Montaño, Fernández, Vairo, Marcarián, Busico, Otero, Ormeño, Acosta, Micheloni, Etcheverry y Gil.

Cuando Independiente iba a enfrentar a Atlanta, en cotejo correspondiente a la segunda rueda del campeonato de 1952, era general la convicción de que el triunfo correspondería a la divisa "roja". Es que a lo largo de 21 fechas disputadas hasta entonces, el equipo de Villa Crespo todavía no había saboreado ni una sola vez el triunfo. Fue precisamente en ese partido donde terminó la larga espera "bohemia". En lucha que tuvo extraordinaria vibración emocional, por las alternativas del score, Atlanta alcanzó un contundente y por demás elocuente éxito por cifras poco menos que desusadas en nuestro fútbol de hoy: ganó por 6 a 4.

Horacio Accavallo fue el segundo campeón sudamericano de la categoría mosca (título que dejó al proclamarse campeón mundial). Cuando conquistó ese título, derrotando al uruguayo Júpiter Mansilla en el ring del Luna Park el 7 de octubre de 1961, "Roquiño" cerró con su nombre una vacancia de muchos años en el cetro surcontinental de esa categoría. El chileno Humberto Guzmán, que fuera declarado campeón sudamericano por la Confederación en julio de 1923, abandonó la corona en 1933. Desde entonces, o sea a lo largo de 28 años, no hubo titular sudamericano de los moscas. Ahora, esa situación se ha normalizado.

Aquello de que nadie es profeta en su tierra, también lo experimentó alguna vez Herminio Masantonio, el siempre recordado centreforward de Huracán. Al comenzar la temporada de 1943, considerándose ya perimida su campaña, fue transferido a Defensor de Montevideo. Y en las filas de ese equipo oriental, "Masa" demostró que todavía le quedaba "cuerda". Y lo demostró tan bien, que se convirtió, a poco de actuar en cuadriláteros de la vecina orilla, en uno de los "cracks" predilectos de los hinchas. Fue así como, el hombre que tantas veces fue gran adversario de la divisa celeste, terminó siendo aplaudido por sus seguidores.

Charotti

GRATIS

PARA USTED

Envíenos HOY MISMO su nombre y dirección y recibirá GRATIS nuestro libro GUIA de ENSEÑANZA, de 68 páginas, ampliamente ilustradas y con detalles y programas de los cursos que enseñamos por correo desde el año 1923.

EXTERIOR:
Uruguay - Chile - Bolivia
Perú - Ecuador - Colombia
Venezuela

ENVIE EL CUPON HOY MISMO

CURSOS QUE ENSEÑAMOS (POR CORREO)

- Tenedor de Libros
- Perito en Contabilidad
- Secretario Comercial
- Administrador de Estancias
- Cajero
- Empleado de Banco
- Empleado de Comercio
- Vendedor
- Corresponsal Comercial
- Gerente Comercial
- Inglés
- Periodismo
- Taquigrafía
- Prof. de Corte y Confección
- Labores
- Dibujo Artístico
- Dibujo Mecánico
- Dibujo Arquitectónico
- Caricaturas e Historietas
- Dibujo Comercial
- Mecánico de Autos
- Técnico Mecánico
- Técnico Tornero
- Motores Diesel
- Carpintería y Ebanistería
- Construcciones
- Instalador Electricista
- Electric. de Autos
- Bobinajes
- Técnico en Heladeras
- Fotografía Artística
- Técnico en Radio
- Técnico en Televisión
- Armador de Radio
- Radio a Transistores
- Técnico en Petróleo
- Técnico Químico
- Química Industrial
- Técnico Curtidor
- Téc. en Industria Lechera
- Técnico Jabonero
- Perito Enólogo
- Técnico Avicultor
- Técnico Apicultor

ESTUDIE CON ESTOS MATERIALES

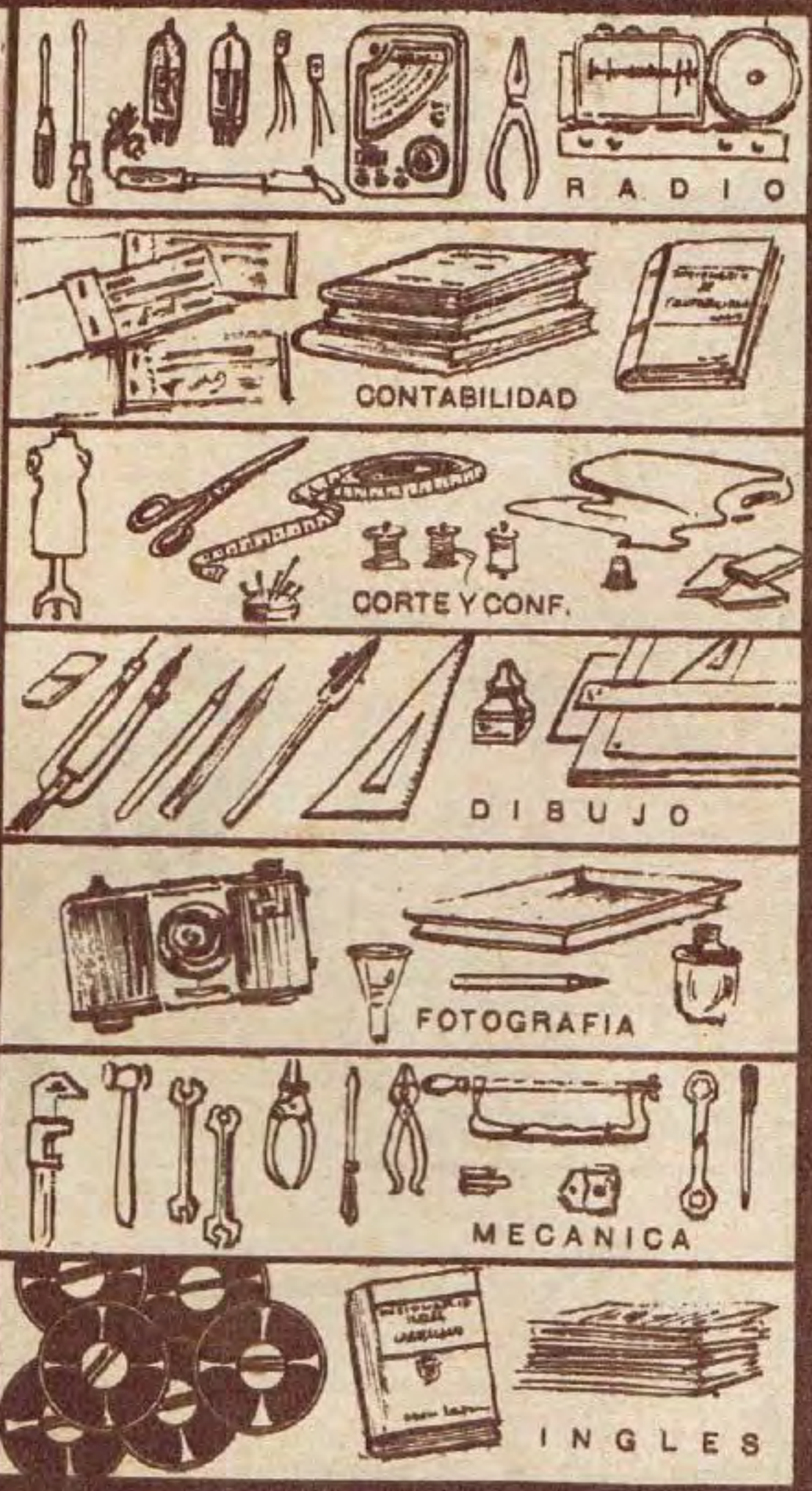

ENSEÑANZA POR CORREO

Sírvase enviarme GRATIS el libro "GUIA DE ENSEÑANZA"

NOMBRE .....

DOMICILIO .....

LOCALIDAD .....

CURSO QUE LE INTERESA .....

ESCUELAS LATINO-AMERICANAS

BOYACA 932 - BUENOS AIRES

Correo Argentino Central B
FRANQUEO A PAGAR Cuenta Nº 372
TARIFA REDUCIDA Concesión Nº 3884

Impreso en Fabril - Febrero 1968
Industria Argentina